

INFORME DE RENDICIÓN DE CUENTAS

Vigencia 2021

Un Nuevo Contrato Social y Ambiental para la Bogotá del Siglo
XXI

Localidad
FONTIBÓN

CONTENIDO

| | | |
|-----|---|----|
| 1. | MENSAJE DEL ALCALDE LOCAL _____ | 3 |
| 2. | INTRODUCCIÓN _____ | 5 |
| 3. | BALANCE GENERAL ACUMULADO DE LOS PLANES DE DESARROLLO LOCAL - PDL _____ | 6 |
| 4. | EJECUCIÓN PRESUPUESTAL VIGENCIA 2021 _____ | 17 |
| 5. | ACCIONES DESARROLLADAS EN EL MARCO DEL ESTADO DE EMERGENCIA DERIVADO POR EL COVID- 19 _____ | 20 |
| 6. | PRINCIPALES LOGROS Y RESULTADOS OBTENIDOS EN EL PLAN DE DESARROLLO LOCAL _____ | 0 |
| 6.1 | TERRITORIALIZACIÓN DE LA INVERSIÓN _____ | 12 |
| 7. | PRINCIPALES RESULTADOS DE PRESUPUESTOS PARTICIPATIVOS _____ | 17 |
| 8. | DIFICULTADES Y SOLUCIONES PROPUESTAS _____ | 22 |
| 9. | ANEXO CONTRACTUAL DE LA VIGENCIA 2021 _____ | 25 |



1. MENSAJE DEL ALCALDE LOCAL

Las acciones realizadas durante el último año con los recursos de inversión del Fondo de Desarrollo Local nos plantearon el reto de comprometer la mayor cantidad de recursos que pudieran beneficiar a la población de la localidad, por esto tuvimos un énfasis administrativo y de ajuste de las operaciones que ampliara el enfoque de las acciones intentando responder a las prioridades planteadas por las instancias de participación sin olvidar que la Alcaldía Local debe dirigir sus esfuerzos para la atención de la totalidad de la población que en ella reside.

Respetamos los mandatos de los ciudadanos generados a través de las propuestas de presupuestos participativos, lo que nos permitió dar cumplimiento al 100% de las propuestas técnicamente viables, incluyéndolas en procesos de contratación que hacen efectivo el ordenamiento generado en los encuentros ciudadanos plasmados en nuestro Plan de Desarrollo Local.

Como Alcalde Local he generado un trabajo en el territorio con el fin de identificar las potencialidades de nuestra localidad y de tener una mejor comunicación entre la ciudadanía y la administración, haciendo que esto se vea reflejado en las condiciones de la contratación que realizamos de tal forma que plasmáramos el mayor número de acciones que nos permitieran responder a sus necesidades.

A partir de esto entendimos la importancia de los procesos de fortalecimiento de los frentes de seguridad y la sensibilización frente a las condiciones de convivencia y resolución alternativa de conflictos; continuamos con el fortalecimiento de las dinámicas culturales, deportivas y recreativas en la localidad no solo para poder aportar al retorno a la normalidad de las dinámicas y relaciones sociales sino también para reactivar las organizaciones sociales que tienen una fortaleza en estos temas no solo en el nivel local sino en el distrital.

Le apostamos al trabajo con las ciudadanas en distintos niveles y de todos los ciclos vitales para desarrollar acciones afirmativas y hacer efectivas las estrategias para el cuidado y autocuidado de las mujeres, así como la prevención de la violencia intrafamiliar. Invertimos en el apoyo y complemento de las acciones pedagógicas desarrolladas por los jardines infantiles y las instituciones educativas tanto para la primera infancia como en el resto de ciclos escolares. Con el programa Jóvenes a la U ampliamos las posibilidades de nuestros jóvenes de continuar en el proceso de formación en educación superior.

En el reconocimiento del territorio también le dimos prevalencia a la protección animal a la vez que se fortalecieron las relaciones de las familias multiespecie en la atención de riesgos, contribuimos a la protección del entorno ambiental con proyectos ciudadanos de educación, desarrollando también acciones de agricultura urbana, muros y techos verdes, restauración ecológica y arborización de importantes zonas de la localidad.



**ALCALDÍA MAYOR
DE BOGOTÁ D.C.**



Con los subsidios y el Ingreso mínimo garantizado aportamos al bienestar ciudadano, a la igualdad de oportunidades y la protección a las personas con mayor vulnerabilidad de la localidad.

Le apostamos a la reconstrucción del tejido social y la interacción de las instancias de participación y de las organizaciones sociales y comunales, de víctimas, afro, raizales, palenqueros y poblaciones étnicas.

Hemos realizado la gestión para ampliar el impacto de la inversión en la infraestructura vial, de espacio público y los parques en la localidad, ya que es una de las necesidades que más nos han referenciado en nuestros recorridos e interacciones con la comunidad.

Todos nuestros procesos de contratación han sido públicos y abiertos, reafirmando el compromiso por la transparencia, desde las interacciones con los ciudadanos de manera permanente les hemos informado sobre los mismos invitando a aportar en la vigilancia de los recursos públicos.

La construcción de tejido social y de una sociedad participativa ha sido y seguirá siendo una prioridad para esta administración, nuestro objetivo es fortalecer la apropiación de los asuntos públicos y el acompañamiento a los procesos de veeduría ya que es la posibilidad para trabajar de manera conjunta frente a los desafíos actuales, por lo que solo con su compromiso y acompañamiento podremos seguir avanzando por hacer realidad el nuevo contrato social y ambiental por Fontibón.

ANDERSON ACOSTA TORRES

Alcalde Local de Fontibón (E)



ALCALDÍA MAYOR
DE BOGOTÁ D.C.

2. INTRODUCCIÓN

Como insumo para los procesos de veeduría ciudadana y de control social a los recursos públicos a continuación se presentan los principales logros, resultados y barreras para el desarrollo de la gestión de la Alcaldía Local de Fontibón, en este se encuentran las principales cifras de los recursos de inversión así como los procesos de contratación realizados; de igual manera están relacionadas las gestiones realizadas con otras entidades frente a la responsabilidad de gestión del desarrollo local.

Por las nuevas dinámicas sociales, de salud y económicas generadas por la pandemia, se desarrolla un apartado especial de las acciones desarrolladas para afrontar la emergencia sanitaria enmarcada en la pandemia del Coronavirus Covid-19. De igual forma se relacionan las principales acciones para hacer efectivas las propuestas de los presupuestos participativos en la localidad.

El presente documento realiza la descripción desde lo general a lo particular, presentando cada uno de los propósitos del plan de desarrollo local, la gestión adelantada en el marco de los proyectos de inversión y metas de la vigencia 2021. Por último, se realiza un ejercicio de balance identificando las dificultades y oportunidades de mejora desde el ejercicio de gestión local.

Es así como este documento debe entenderse como parte de un proceso sistemático, deliberado, interactivo y amplio, que involucra a autoridades y servidoras y servidores públicos que tienen la obligación de informar y someterse a la evaluación de la ciudadanía. Por tanto, es parte de una invitación a hacerse parte del proceso de diálogo entre quienes tenemos la responsabilidad de gestionar lo público y la ciudadanía como principio de transparencia de la gestión pública.



ALCALDÍA MAYOR
DE BOGOTÁ D.C.

3. BALANCE GENERAL ACUMULADO DE LOS PLANES DE DESARROLLO LOCAL - PDL

3.1 NIVEL DE AVANCE DE LOS PROPÓSITOS DEL PLAN DE DESARROLLO LOCAL-PDL

El avance del PDL responde a un cálculo que tiene en cuenta la evolución de cada propósito, programa, meta, de acuerdo a la metodología de ponderación establecida por la Secretaría Distrital de Planeación -SDP. Se entiende que el avance acumulado se calcula con base en el periodo de vigencia del plan, es decir, cuatro años (2021-2024), por lo que para el cierre de la vigencia 2021 el avance esperado corresponde al 25%. Este porcentaje, aplica para los cálculos relacionados con el avance del plan, propósito, programa y sector.

Dado lo anterior y como se muestra en la gráfica No. 1 la localidad de Fontibón a 31 de diciembre de 2021 presentó un avance acumulado contratado¹ del PDL del 28,4%. Por su parte, en cuanto a los bienes y servicios entregados² a esa fecha, el plan presentó un avance del 9,0%, lo que indica que el 31,7% de lo contratado fue entregado.

Gráfica No. 1. Porcentaje de avance contratado y entregado PDL 2021-2024.

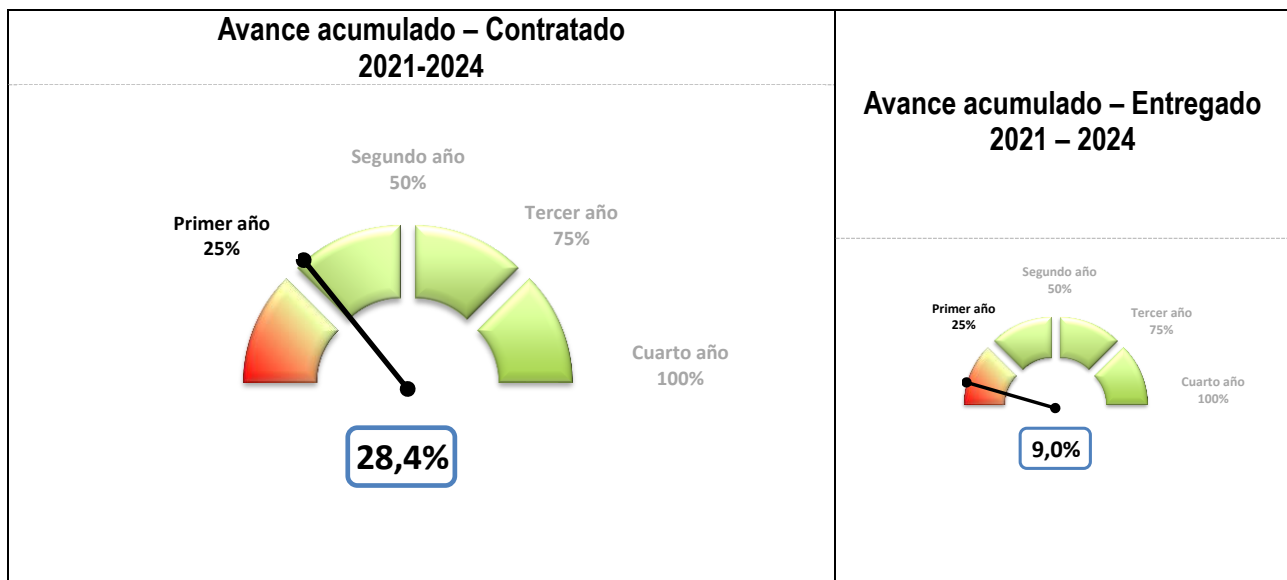

Fuente: Matriz Unificada de Seguimiento a la Inversión, Corte 31-12-2021

¹ La ejecución de la meta según lo contratado hace referencia a los bienes y servicios que se esperaba entregar a través de las contrataciones realizadas, en relación con la magnitud programada para la meta.

² La ejecución de la meta según lo entregado hace referencia a los bienes y servicios que ya se han entregado a través de las contrataciones realizadas.



ALCALDÍA MAYOR
DE BOGOTÁ D.C.

A corte del 31 de diciembre de 2021 las localidades en promedio han logrado un avance acumulado contratado del presupuesto de inversión del componente plurianual de su PDL igual a 28,1%. Con respecto a las otras localidades, la localidad de Fontibón ocupa el décimo primer lugar de avance contratado de su PDL. Para el caso del avance de lo entregado, el promedio general se sitúa en 12,6%.

Gráfica No. 2. Ranking de avance PDL por localidad.

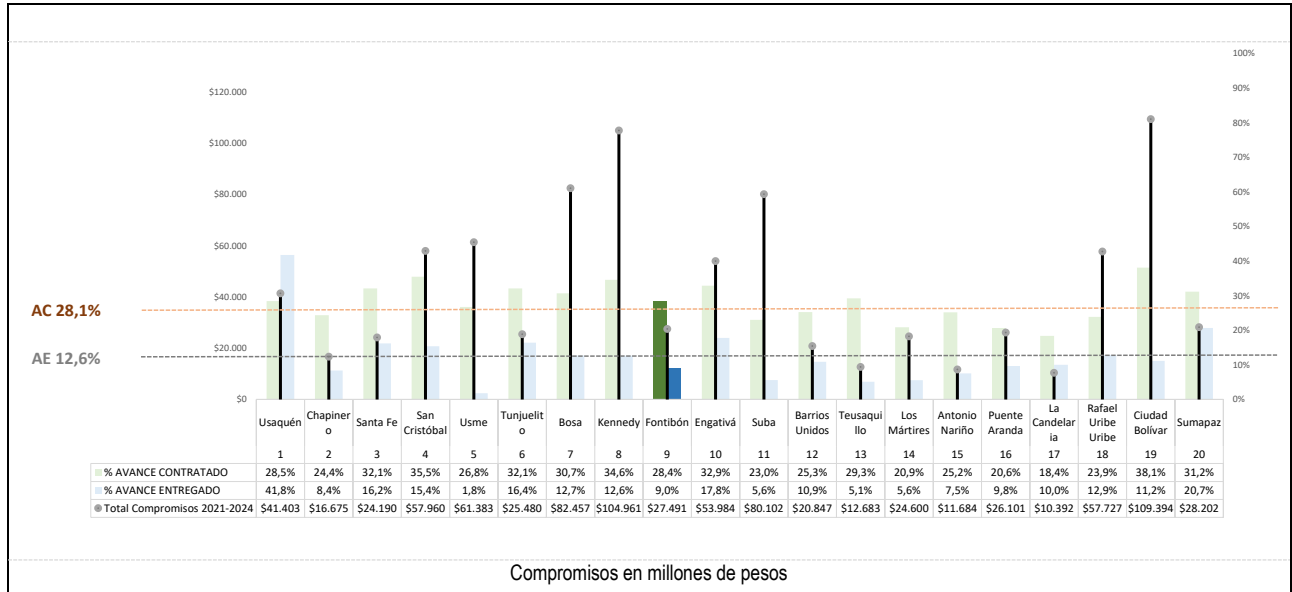

Fuente: Matriz Unificada de Seguimiento a la Inversión, Corte 31-12-2021

En lo que respecta al avance por Propósito del PDL, se tiene que el mayor porcentaje de avance acumulado contratado lo presentó el Propósito Hacer un nuevo contrato social con igualdad de oportunidades (16,7%). que incluye los temas relacionados con ingreso mínimo, productividad, educación, cultura, recreación y deporte. En segundo lugar, está propósito Construir Bogotá región con gobierno abierto, transparente y ciudadanía consciente (5,6%), que incluye los temas relacionados con participación, gestión pública, inspección, vigilancia y control, entre otros. Y, en tercer lugar, Hacer Bogotá -región un modelo de movilidad, creatividad y productividad incluyente y sostenible (2,1%) que incluye los temas relacionados con espacio público y puente vehiculares y peatonales de escala local. El mayor avance frente a los bienes y servicios entregados corresponde al Propósito Hacer un nuevo contrato social con igualdad de oportunidades (5,8%).



ALCALDÍA MAYOR DE BOGOTÁ D.C.

Gráfica No. 3. Avance por propósito.

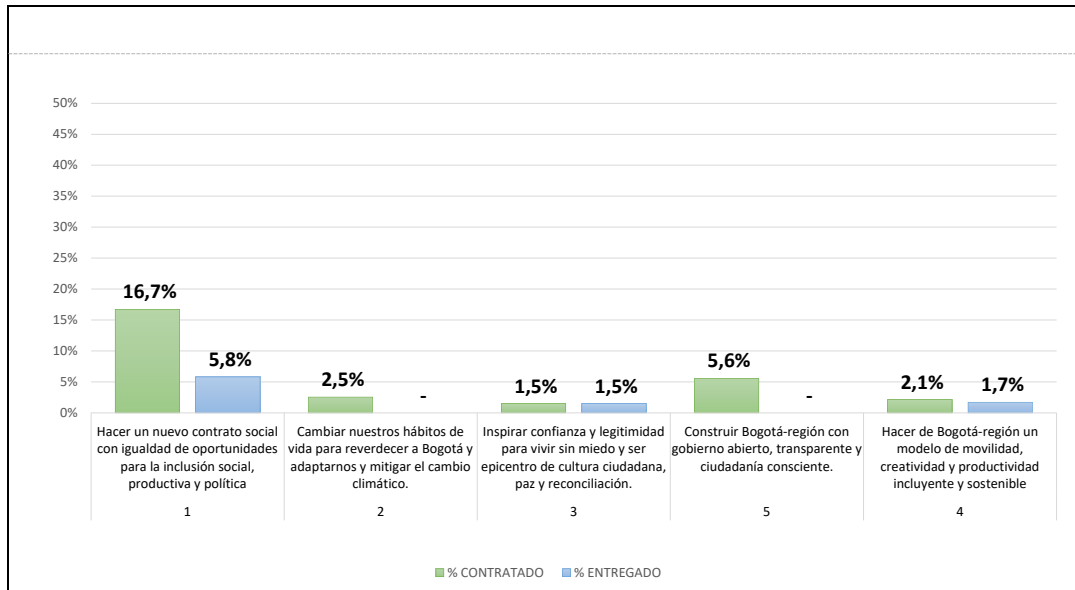

Fuente: Matriz Unificada de Seguimiento a la Inversión, Corte 31-12-2021

3.2 AVANCE POR PROGRAMAS DEL PDL

Para lograr los objetivos establecidos en su PDL, la localidad de Fontibón cuenta con 23 programas, de los cuales todos presentaron avance. De estos sobresalen en el avance contratado, el programa; Creación y vida cotidiana apropiación ciudadana del arte, la cultura y el trabajo del siglo XXI (71,1%), Espacio público más seguro y construido colectivamente (49,7%) y Educación inicial: Bases sólidas para la vida (35,7%).



ALCALDÍA MAYOR
DE BOGOTÁ D.C.

Gráfica No. 4. Avance por programas.

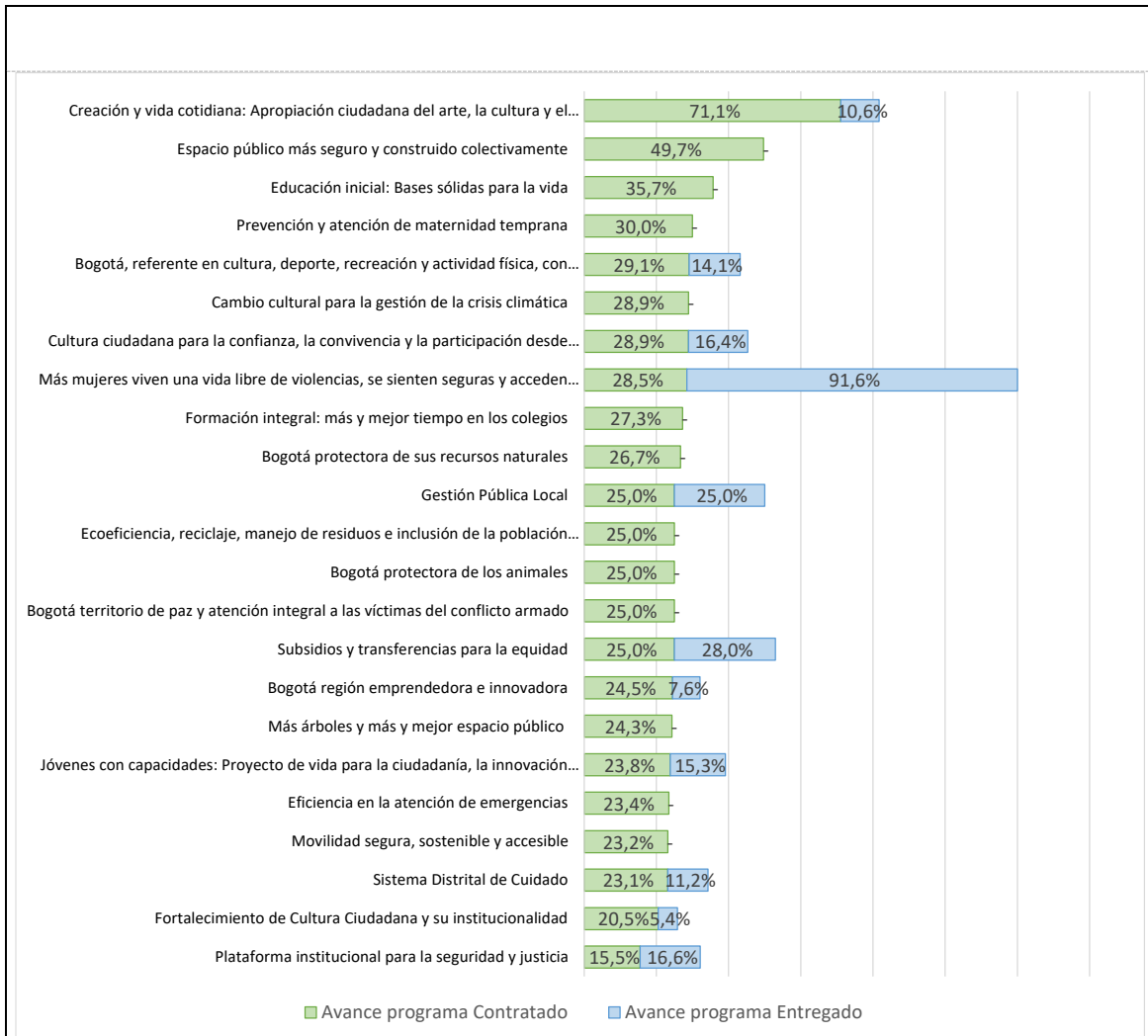

Fuente: Matriz Unificada de Seguimiento a la Inversión, Corte 31-12-2021

3.3 NIVEL DE AVANCE POR METAS DEL PDL

En cuanto al nivel de avance de metas por estructura de plan, para el cierre de la vigencia 2021 el avance esperado corresponde al 25,0%. Dado que es una medición acumulada (2021-2024), según los cuatro niveles de clasificación de avance de las metas del plan de desarrollo, el nivel muy alto significa que tiene avance acumulado es superior al 90%, alto cuando su nivel de avance es mayor a 70% y menor o igual a 90%, medio cuando su nivel de avance es mayor del 40% y menor o igual del 70%, y el nivel bajo cuando el avance de la meta es menor o igual al 40%.



ALCALDÍA MAYOR
DE BOGOTÁ D.C.

Para la localidad de Fontibón, existe un total de 69 metas en el PDL. A pesar de encontrarnos en el primer año de gobierno, 1 meta se encuentra con un nivel de avance medio y 6 en nivel de avance muy alto.

Gráfica No. 5. Nivel de avance de metas según lo contratado

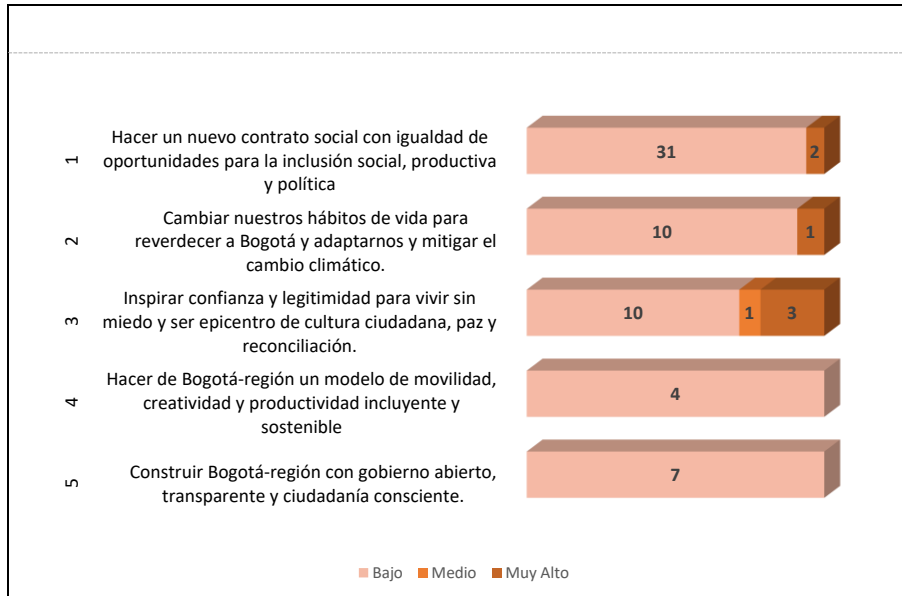

Fuente: Matriz Unificada de Seguimiento a la Inversión, Corte 31-12-2021

3.3.1 AVANCE DE METAS VIGENCIA 2021

Este apartado presenta información de la ejecución de metas para la vigencia 2021, teniendo en cuenta lo programado según Plan Operativo Anual de Inversiones (POAI) de la respectiva vigencia y el avance contratado de las metas en cada propósito del plan. A continuación, se presentan las metas programadas para la vigencia 2021 con su respectivo avance.

Para el caso de la localidad de Fontibón, en 2021 se programaron 55 metas, de las cuales, 54 (98,2%) presentaron avance en la contratación. A continuación, se presentan las metas programadas para la vigencia 2021.



ALCALDÍA MAYOR
DE BOGOTÁ D.C.

Propósito 1. Hacer un nuevo contrato social con igualdad de oportunidades para la inclusión social, productiva y política

Tabla No. 1. Seguimiento a lo programado Propósito 1.

| Código Proyecto | Meta proyecto | Magnitud programada POAI 2021 | Magnitud contratada 2021 | % de avance frente a lo programado anual | Compromisos 2021 (cifras en millones de pesos) |
|-----------------|---|-------------------------------|--------------------------|--|--|
| 1752 | Atender 30000 Hogares con apoyos que contribuyan al ingreso mínimo garantizado en el cuatrienio | 7.500,0 | 7.500,0 | 100,0% | \$3.965 |
| 1752 | Beneficiar 980 personas mayores anualmente con apoyo económico tipo C. | 980,0 | 980,0 | 100,0% | \$1.736 |
| 1761 | Apoyar 160 Mipymes y emprendimientos culturales y creativos durante el cuatrienio | 40,0 | 40,0 | 100,0% | \$488 |
| 1761 | Promover en 120 Mipymes y/o emprendimientos la transformación empresarial y/o productiva durante el cuatrienio | 30,0 | 30,0 | 100,0% | \$319 |
| 1761 | Promover en 120 Mipymes y/o emprendimientos procesos de reconversión hacia actividades sostenibles durante el cuatrienio. | 30,0 | 30,0 | 100,0% | \$261 |
| 1761 | Revitalizar 200 Mipymes y/o emprendimientos potencializadas dentro de las aglomeraciones económicas que fomentan el empleo y/o nuevas actividades económicas en el cuatrienio | 50,0 | 50,0 | 100,0% | \$488 |
| 1762 | Dotar 6 sede de atención a la primera infancia y/o adolescencia (jardines infantiles y centros Amar) durante el cuatrienio | 2,0 | 2,0 | 100,0% | \$170 |
| 1762 | Formar 4580 personas en prevención de violencia intrafamiliar y/o violencia sexual durante el cuatrienio | 1.145,0 | 1.145,0 | 100,0% | \$543 |
| 1763 | Vincular 1260 mujeres cuidadoras a estrategias de cuidado durante el cuatrienio | 315,0 | 315,0 | 100,0% | \$210 |
| 1764 | Beneficiar 750 personas con discapacidad a través de Dispositivos de Asistencia Personal - Ayudas Técnicas (no incluidas en los Planes de Beneficios) en el cuatrienio | 188,0 | 178,0 | 94,7% | \$372 |
| 1764 | Contribuir al proceso nutricional de 4.000 niños y niñas de cero a cinco años de los hogares de bienestar familiar del ICBF de la localidad de Fontibón | 4.000,0 | - | - | |
| 1764 | Vincular 200 personas a las acciones y estrategias de reconocimiento de los saberes ancestrales en medicina en el cuatrienio. | 50,0 | 50,0 | 100,0% | \$71 |
| 1764 | Vincular 292 mujeres gestantes, niños y niñas, migrantes irregulares, vinculados en acciones de protección específica y detección temprana en el cuatrienio | 61,0 | 61,0 | 100,0% | \$93 |
| 1764 | Vincular 442 personas a las acciones desarrolladas desde los dispositivos de base comunitaria en respuesta al consumo de SPA en el cuatrienio | 111,0 | 111,0 | 100,0% | \$101 |
| 1764 | Vincular anualmente 100 personas con discapacidad, cuidadores y cuidadoras, en actividades alternativas de salud | 100,0 | 100,0 | 100,0% | \$184 |
| 1764 | Vincular anualmente 127 personas en acciones complementarias de la estrategia territorial de salud | 127,0 | 127,0 | 100,0% | \$87 |
| 1765 | Vincular 700 personas a las acciones y estrategias para la prevención del embarazo adolescente en el cuatrienio | 210,0 | 210,0 | 100,0% | \$203 |
| 1753 | Implementar 28 Proyectos para el desarrollo integral de la primera infancia y la relación escuela, familia y comunidad en el cuatrienio | 7,0 | 10,0 | 142,9% | \$813 |
| 1754 | Dotar 11 Sedes educativas urbanas durante el cuatrienio | 3,0 | 3,0 | 100,0% | \$315 |
| 1755 | Beneficiar 400 estudiantes de programas de educación superior con apoyo de sostenimiento para la permanencia en el cuatrienio | 100,0 | 100,0 | 100,0% | \$525 |
| 1755 | Beneficiar 200 personas con apoyo para la educación superior en el cuatrienio | 50,0 | 50,0 | 100,0% | \$1.372 |
| 1757 | Beneficiar 1.143 Personas con artículos deportivos entregados durante el cuatrienio | 1.143,0 | 1.143,0 | 100,0% | \$216 |
| 1757 | Capacitar 2.290 personas en los campos deportivos durante el cuatrienio | 573,0 | 573,0 | 100,0% | \$335 |
| 1757 | Vincular 21.000 personas en actividades recreo-deportivas comunitarias en el cuatrienio | 5.250,0 | 5.250,0 | 100,0% | \$559 |
| 1758 | Capacitar 1.527 personas en los campos artísticos, interculturales, culturales y/o patrimoniales durante el cuatrienio | 382,0 | 382,0 | 100,0% | \$151 |
| 1758 | Intervenir 8 sedes culturales con dotación y/o adecuación en el cuatrienio | 2,0 | 14,0 | 700,0% | \$501 |
| 1758 | Otorgar 140 estímulos de apoyo al sector artístico y cultural durante el cuatrienio | 35,0 | 35,0 | 100,0% | \$711 |
| 1758 | Realizar 14 eventos de promoción de actividades culturales durante el cuatrienio | 4,0 | 4,0 | 100,0% | \$476 |
| 1759 | Implementar anualmente 3 acciones de fomento para la agricultura urbana | 3,0 | 3,0 | 100,0% | \$345 |
| 1760 | Financiar 34 proyectos del sector cultural y creativo durante el cuatrienio | 8,0 | 8,0 | 100,0% | \$204 |

Fuente: Matriz Unificada de Seguimiento a la Inversión, Corte 31-12-2021



ALCALDÍA MAYOR DE BOGOTÁ D.C.

Propósito 2. Cambiar nuestros hábitos de vida para reverdecer a Bogotá y adaptarnos y mitigar la crisis climática

Tabla No. 2. Seguimiento a lo programado Propósito 2.

| Código Proyecto | Meta proyecto | Magnitud programada POAI 2021 | Magnitud contratada 2021 | % de avance frente a lo programado anual | Compromisos 2021 (cifras en millones de pesos) |
|-----------------|--|-------------------------------|--------------------------|--|--|
| 1766 | Construir 360 m2 de muros y techos verdes durante el cuatrienio | 360,0 | 360,0 | 100,0% | \$204 |
| 1766 | Implementar 143 PROCEDAS en el cuatrienio | 36,0 | 36,0 | 100,0% | \$650 |
| 1767 | Intervenir 15 hectáreas con procesos de restauración, rehabilitación o recuperación ecológica durante el cuatrienio. | 4,0 | 4,0 | 100,0% | \$221 |
| 1768 | Realizar 3 Acciones efectivas para el fortalecimiento de las capacidades locales para la respuesta a emergencias y desastres durante el cuatrienio | 1,0 | 1,0 | 100,0% | \$206 |
| 1769 | Plantar 1919 árboles urbanos durante el cuatrienio | 640,0 | 640,0 | 100,0% | \$240 |
| 1770 | Intervenir 44 Parques vecinales y/o de bolsillo con acciones de mejoramiento, mantenimiento y/o dotación durante el cuatrienio. | 11,0 | 11,0 | 100,0% | \$755 |
| 1771 | Atender 7500 animales en urgencias, brigadas médico-veterinarias, acciones de esterilización, educación y adopción durante el cuatrienio | 1.875,0 | 1.875,0 | 100,0% | \$216 |
| 1772 | Capacitar 1900 personas en separación en la fuente y reciclaje durante el cuatrienio | 475,0 | 475,0 | 100,0% | \$327 |

Fuente: Matriz Unificada de Seguimiento a la Inversión, Corte 31-12-2021

Propósito 3. Inspirar confianza y legitimidad para vivir sin miedo y ser epicentro de cultura ciudadana, paz y reconciliación

Tabla No. 3. Seguimiento a lo programado Propósito 3.

| Código Proyecto | Meta proyecto | Magnitud programada POAI 2021 | Magnitud contratada 2021 | % de avance frente a lo programado anual | Compromisos 2021 (cifras en millones de pesos) |
|-----------------|--|-------------------------------|--------------------------|--|--|
| 1773 | Vincular 800 Personas a procesos de construcción de memoria, verdad, reparación integral a víctimas, paz y reconciliación durante el cuatrienio | 200,0 | 200,0 | 100,0% | \$324 |
| 1774 | Capacitar 1000 personas para la construcción de ciudadanía y desarrollo de capacidades para el ejercicio de derechos de las mujeres en el cuatrienio | 333,0 | 333,0 | 100,0% | \$191 |
| 1774 | Vincular 1250 personas en acciones para la prevención del feminicidio y la violencia contra la mujer durante el cuatrienio | 312,0 | 312,0 | 100,0% | \$191 |
| 1775 | Formar 1000 personas en la escuela de seguridad durante el cuatrienio | 500,0 | 500,0 | 100,0% | \$164 |
| 1775 | Implementar 3 estrategias de atención de movilizaciones y aglomeraciones en el territorio a través de equipos de gestores de convivencia bajo el direccionamiento estratégico de la Secretaria de Seguridad, Convivencia y Justicia en el cuatrienio | 1,0 | 1,0 | 100,0% | \$246 |
| 1776 | Realizar 1 acuerdo para la vinculación de la ciudadanía en los programas adelantados por el IDRD y acuerdos con vendedores informales o estacionarios en cuatrienio. | 1,0 | 1,0 | 100,0% | \$191 |
| 1776 | Realizar 1 acuerdo para promover la formalización de vendedores informales a círculos económicos productivos de la ciudad en el cuatrienio. | 1,0 | 1,0 | 100,0% | \$247 |
| 2007 | Atender 200 personas en estrategias de acceso a la justicia integral en la ciudad en el cuatrienio | 200,0 | 200,0 | 100,0% | \$141 |

Fuente: Matriz Unificada de Seguimiento a la Inversión, Corte 31-12-2021



ALCALDÍA MAYOR
DE BOGOTÁ D.C.



Propósito 4. Hacer de Bogotá-región un modelo de movilidad multimodal, incluyente y sostenible

Tabla No. 4. Seguimiento a lo programado Propósito 4.

| Código Proyecto | Meta proyecto | Magnitud programada POAI 2021 | Magnitud contratada 2021 | % de avance frente a lo programado anual | Compromisos 2021 (cifras en millones de pesos) |
|-----------------|---|-------------------------------|--------------------------|--|--|
| 1780 | Intervenir 2420 metros lineales de Ciclo-infraestructura con acciones de construcción y/o conservación durante el cuatrienio. | 605,0 | 605,0 | 100,0% | \$261 |
| 1780 | Intervenir 6 Kilómetros-carril de malla vial urbana (local y/o intermedia) con acciones de construcción y/o conservación durante el cuatrienio | 1,5 | 1,5 | 100,0% | \$802 |
| 1780 | Intervenir 6652 metros cuadrados de elementos del sistema de espacio público peatonal con acciones de construcción y/o conservación durante el cuatrienio | 1.663,0 | 1.683,0 | 101,2% | \$407 |

Fuente: Matriz Unificada de Seguimiento a la Inversión, Corte 31-12-2021

Propósito 5. Construir Bogotá-región con gobierno abierto, transparente y ciudadanía consciente

Tabla No. 5. Seguimiento a lo programado Propósito 5.

| Código Proyecto | Meta proyecto | Magnitud programada POAI 2021 | Magnitud contratada 2021 | % de avance frente a lo programado anual | Compromisos 2021 (cifras en millones de pesos) |
|-----------------|---|-------------------------------|--------------------------|--|--|
| 1782 | Capacitar 705 personas a través de procesos de formación para la participación de manera virtual y presencial durante el cuatrienio | 176,0 | 176,0 | 100,0% | \$148 |
| 1782 | Fortalecer 223 Organizaciones, JAC e Instancias de participación ciudadana durante el cuatrienio | 47,0 | 47,0 | 100,0% | \$710 |
| 1782 | Intervenir 12 sedes de salones comunales durante el cuatrienio | 4,0 | 4,0 | 100,0% | \$236 |
| 1783 | Realizar 1 rendición de cuentas anual | 1,0 | 1,0 | 100,0% | |
| 1783 | Realizar 4 estrategias de fortalecimiento institucional en el cuatrienio. | 1,0 | 1,0 | 100,0% | \$3.244 |
| 1784 | Realizar 4 acciones de inspección, vigilancia y control en el cuatrienio | 1,0 | 1,0 | 100,0% | \$1.356 |

Fuente: Matriz Unificada de Seguimiento a la Inversión, Corte 31-12-2021



ALCALDÍA MAYOR
DE BOGOTÁ D.C.

3.4 AVANCE ACUMULADO DE METAS E INDICADOR POR LÍNEA DE INVERSIÓN 2021-2024

Es importante tener presente que la Circular CONFIS 003 de 2020 estableció los Lineamientos de política para las líneas de inversión local 2021-2024 y presupuestos participativos; señalando que el presupuesto de inversión estaría integrado por 3 grandes componentes: componente inflexible (45%), componente presupuestos participativos (50%) y componente flexible (5%). La siguiente tabla presenta el detalle de indicadores de las Líneas de Inversión Local teniendo en cuenta su avance contratado y entregado durante el periodo del PDL.

Componente inflexible

Tabla No. 6. Avance acumulado Componente inflexible.

| Cód. Línea de inversión | Línea de Inversión | Nombre Indicador | Tipo de anualización meta proyecto | Magnitud_meta proyecto | Magnitud_c ontratada | Suma de % Avance Acumulado contratado | Magnitud_ entregada | %_Avance Acumulado Entregado |
|-------------------------|------------------------|--|---------------------------------------|------------------------|----------------------|---------------------------------------|---------------------|------------------------------|
| 1 | Gestión pública local | Estrategias de fortalecimiento institucional realizadas | Suma | 4,0 | 1,0 | 25,0% | 1,0 | 25,0% |
| 2 | Inspección, vigilancia | Acciones de inspección, vigilancia y control realizadas | Suma | 4,0 | 1,0 | 25,0% | 1,0 | 25,0% |
| 3 | Sistema Bogotá Solid | Hogares atendidos con apoyos que contribuyan al ingreso mínimo garantiz: | Suma | 30.000,0 | 7.500,0 | 25,0% | 8.858,0 | 29,5% |
| | | Número de personas mayores con apoyo económico tipo C | Constante | 980,0 | 980,0 | 25,0% | 980,0 | 25,0% |
| 4 | Educación superior y | Número de estudiantes de programas de educación superior con apoyo de | Suma | 400,0 | 100,0 | 25,0% | 79,0 | 19,8% |
| | | Personas beneficiadas con apoyo para la educación superior | Suma | 200,0 | 50,0 | 25,0% | 29,0 | 14,5% |
| | | Proyectos para el desarrollo integral de la primera infancia y la relación esc | Suma | 28,0 | 10,0 | 35,7% | - | - |

Fuente: Matriz Unificada de Seguimiento a la Inversión, Corte 31-12-2021



ALCALDÍA MAYOR
DE BOGOTÁ D.C.

Componente presupuestos participativos

Tabla No. 7. Avance acumulado Componente presupuestos participativos.

| Cód. Línea de inversión | Línea de Inversión | Nombre Indicador | Tipo de actualización meta proyecto | Magnitud_meta proyecto | Magnitud_c ontratada | Suma de % Avance Acumulado contratado | Magnitud entregada | % Avance Acumulado Entregado |
|---|-----------------------|---|-------------------------------------|---|----------------------|---------------------------------------|--------------------|------------------------------|
| 5 | Desarrollo de la Econ | Número de Mipymes y/o emprendimientos revitalizadas o potencializadas: Suma | | 200,0 | 50,0 | 25,0% | 55,0 | 27,5% |
| | | Número de Mipymes y/o emprendimientos con procesos de reconversión Suma | | 120,0 | 30,0 | 25,0% | 30,0 | 25,0% |
| | | Número de Mipymes y/o emprendimientos con transformación empresarial: Suma | | 120,0 | 30,0 | 25,0% | 34,0 | 28,3% |
| | | Número de Mipymes y/o emprendimientos culturales y creativos apoyado Suma | | 160,0 | 40,0 | 25,0% | 38,0 | 23,8% |
| | | Centros de atención especializada dotados Suma | | 1,0 | - | - | - | - |
| 6 | Infraestructura | Kilómetros-carril construidos y/o conservados de malla vial urbana (local y Suma | | 6,0 | 1,5 | 25,0% | - | - |
| | | Metros cuadrados construidos y/o conservados de elementos del sistema c Suma | | 6.652,0 | 1.683,0 | 25,3% | - | - |
| | | Metros cuadrados de Puentes vehiculares y/o peatonales de escala local sc Suma | | 1.737,0 | - | - | - | - |
| | | Metros lineales construidos y/o conservados de Ciclo-infraestructura Suma | | 2.420,0 | 605,0 | 25,0% | - | - |
| | | Número de Parques vecinales y/o de bolsillo intervenidos en mejoramiento Suma | | 44,0 | 11,0 | 25,0% | - | - |
| | | Sedes de atención a la primera infancia y/o adolescencia dotadas. Suma | | 6,0 | 2,0 | 33,3% | - | - |
| | | Sedes de Casas de juventud dotadas Suma | | 1,0 | - | - | - | - |
| | | Sedes de Centros de Desarrollo comunitarios dotados Suma | | 1,0 | - | - | - | - |
| | | Sedes dotadas de salones comunales. Suma | | 44,0 | - | - | - | - |
| | | Sedes dotadas/Sedes adecuadas Suma | | 8,0 | 14,0 | 175,0% | - | - |
| | | Sedes educativas urbanas y rurales dotadas Suma | | 11,0 | 3,0 | 27,3% | - | - |
| | | Sedes intervenidas de salones comunales. Suma | | 12,0 | 4,0 | 33,3% | - | - |
| | | 7 | Desarrollo social y cu | Acuerdos realizados para el uso del EP con fines culturales, deportivos, rec Suma | | 2,0 | - | - |
| Acuerdos realizados para la promover la formalización de vendedores info Suma | | | | 1,0 | 1,0 | 100,0% | - | - |
| Acuerdos realizados para la vinculación de la ciudadanía en los programas ¿ Suma | | | | 1,0 | 1,0 | 100,0% | - | - |
| Dotaciones de equipos especiales de protección suministradas a organism Suma | | | | 1,0 | - | - | - | - |
| Dotaciones logísticas suministradas a organismos de seguridad. Suma | | | | 1,0 | - | - | - | - |
| Dotaciones tecnológicas suministradas a organismos de seguridad. Suma | | | | 1,0 | - | - | - | - |
| Estímulos otorgados de apoyo al sector artístico y cultural Suma | | | | 140,0 | 35,0 | 25,0% | 38,0 | 27,1% |
| Estrategia de atención de movilizaciones y aglomeraciones en el territorio Suma | | | | 3,0 | 1,0 | 33,3% | 1,0 | 33,3% |
| Eventos de promoción de actividades culturales realizadas Suma | | | | 14,0 | 4,0 | 28,6% | - | - |
| Instituciones educativas vinculadas al programa pedagógico de resolución Suma | | | | 11,0 | - | - | - | - |
| Mujeres cuidadoras vinculadas a estrategias de cuidado Suma | | | | 1.260,0 | 315,0 | 25,0% | - | - |
| Número de Organizaciones, JAC e Instancias de participación ciudadana for Suma | | | | 223,0 | 47,0 | 21,1% | 16,0 | 7,2% |
| Número de Personas capacitadas a través de procesos de formación para la Suma | | | | 705,0 | 176,0 | 25,0% | 54,0 | 7,7% |
| Número de personas formadas en la escuela de seguridad Suma | | | | 1.000,0 | 500,0 | 50,0% | - | - |
| Número de Personas formadas u orientadas o sensibilizadas en prevención Suma | | | | 4.580,0 | 1.145,0 | 25,0% | 70,0 | 1,5% |
| Número de Personas vinculadas en acciones para la prevención del feminic Suma | | | | 1.250,0 | 312,0 | 25,0% | 1.036,0 | 82,9% |
| Número de proyectos financiados y acompañados del sector cultural y crea Suma | | | | 34,0 | 8,0 | 23,5% | 7,0 | 20,6% |
| Personas atendidas en estrategias de acceso a la justicia integral en la ciud. Suma | | | | 200,0 | 200,0 | 100,0% | 214,0 | 107,0% |
| Personas beneficiadas con artículos entregados. Suma | | | | 1.143,0 | 1.143,0 | 100,0% | - | - |
| Personas capacitadas en los campos artísticos, interculturales, culturales y Suma | | | | 1.527,0 | 382,0 | 25,0% | - | - |
| Personas capacitadas en los campos deportivos Suma | | | | 2.290,0 | 573,0 | 25,0% | 870,0 | 38,0% |
| Personas capacitadas para la construcción de ciudadanía y desarrollo de ca Suma | | | | 1.000,0 | 333,0 | 33,3% | 1.036,0 | 103,6% |
| Personas incluidas en actividades de educación para la resiliencia y la previ Suma | | 1.000,0 | - | - | - | - | | |
| Personas vinculadas a procesos de construcción de memoria, verdad, repar Suma | | 800,0 | 200,0 | 25,0% | - | - | | |
| Personas vinculadas en actividades recreo-deportivas comunitarias Suma | | 21.000,0 | 5.250,0 | 25,0% | - | - | | |
| 8 | Inversiones ambient | Acciones efectivas para el fortalecimiento de las capacidades locales para l Suma | | 3,0 | 1,0 | 33,3% | - | - |
| | | Hectáreas en restauración, rehabilitación o recuperación ecológica y mant Suma | | 15,0 | 4,0 | 26,7% | - | - |
| | | Intervenciones para la reducción del riesgo y adaptación al cambio climát Suma | | 1,0 | - | - | - | - |
| | | m2 de jardinería y coberturas verdes Suma | | 3.930,0 | - | - | - | - |
| | | m2 de muros y techos verdes Suma | | 360,0 | 360,0 | 100,0% | - | - |
| | | Número acciones de fomento para la agricultura urbana Constante | | 3,0 | 3,0 | 25,0% | - | - |
| | | Número de animales atendidos Suma | | 7.500,0 | 1.875,0 | 25,0% | - | - |
| | | Número de árboles mantenidos Suma | | 5.217,0 | - | - | - | - |
| | | Número de árboles plantados Suma | | 1.919,0 | 640,0 | 33,4% | - | - |
| | | Número de PROCEDAS implementados Suma | | 143,0 | 36,0 | 25,2% | - | - |
| Personas capacitadas en separación en la fuente y reciclaje Suma | | 1.900,0 | 475,0 | 25,0% | - | - | | |

Fuente: Matriz Unificada de Seguimiento a la Inversión, Corte 31-12-2021



ALCALDÍA MAYOR DE BOGOTÁ D.C.

Componente flexible

Tabla No. 8. Avance acumulado Componente flexible.

| Cód. Línea de inversión | Línea de Inversión | Nombre Indicador | Tipo de anualización meta proyecto | Magnitud_meta proyecto | Magnitud_c ontratada | Suma de % Avance Acumulado contratado | Magnitud_ entregada | %_Avance Acumulado Entregado |
|-------------------------|-------------------------|--|------------------------------------|------------------------|----------------------|---------------------------------------|---------------------|------------------------------|
| 10 | Participación Ciudadana | Número de Rendiciones de cuentas anuales. | Constante | 1,0 | 1,0 | 25,0% | 1,0 | 25,0% |
| 11 | Condiciones de salud | Número de mujeres gestantes, niños y niñas, migrantes irregulares, vinvul | Suma | 292,0 | 61,0 | 20,9% | - | - |
| | | Número de personas con discapacidad beneficiadas con Dispositivos de Asi | Suma | 750,0 | 178,0 | 23,7% | - | - |
| | | Número de personas con discapacidad, cuidadores y cuidadoras, vincula | Constante | 100,0 | 100,0 | 25,0% | - | - |
| | | Número de personas vinculadas a las acciones y estrategias de reconocimie | Suma | 200,0 | 50,0 | 25,0% | - | - |
| | | Número de personas vinculadas a las acciones y estrategias para la prevent | Suma | 700,0 | 210,0 | 30,0% | - | - |
| | | Número de personas vinculadas en las acciones complementarias de la est | Constante | 127,0 | 127,0 | 25,0% | - | - |
| | | Números de personas vinculadas a las acciones desarrolladas desde los dis | Suma | 442,0 | 111,0 | 25,1% | - | - |

Fuente: Matriz Unificada de Seguimiento a la Inversión, Corte 31-12-2021



ALCALDÍA MAYOR DE BOGOTÁ D.C.

4. EJECUCIÓN PRESUPUESTAL VIGENCIA 2021

El análisis de la ejecución presupuestal acumulado de la vigencia 2021 (a corte del 31 de diciembre) se fundamentó en la información reportada por el sistema BOGDATA de la Secretaría Distrital de Hacienda.

Tabla No. 9. Ejecución presupuestal vigencia 2021

| Aprop. Disponible | Compromisos Acumulados | % Compromisos | Giros Acumulados | % Giros |
|-------------------|------------------------|---------------|------------------|---------|
| \$28.298 | \$27.491 | 97,15% | \$15.002 | 53,01% |

Cifras en millones de pesos

4.1 ANÁLISIS DE LA EJECUCIÓN PRESUPUESTAL POR PROPÓSITOS DEL PDL

Este ítem realiza un análisis centrado en los propósitos del PDL. Estos propósitos son un marco estratégico dentro del proceso de formulación de los PDL, establecen un punto de partida que busca lograr que los programas y metas de los PDL apunten a temas de gran impacto para la comunidad y permita a su vez dar respuesta integral a las prioridades de las poblaciones y territorios.

Tabla No. 10. Ejecución presupuestal por propósito del PDL

| | Aprop. Disponible | Compromisos Acumulados | % Compromisos | Giros Acumulados | % Giros |
|---|-------------------|------------------------|---------------|------------------|---------|
| 1. Hacer un nuevo contrato social con igualdad de oportunidades para la inclusión social, productiva y política | \$16.147 | \$15.813 | 97,93% | \$10.440 | 64,66% |
| 2. Cambiar nuestros hábitos de vida para reverdecer a Bogotá y adaptarnos y mitigar la crisis climática | \$2.916 | \$2.819 | 96,66% | \$212 | 7,27% |
| 3. Inspirar confianza y legitimidad para vivir sin miedo y ser epicentro de cultura ciudadana, paz y reconciliación | \$1.820 | \$1.695 | 93,12% | \$351 | 19,27% |
| 4. Hacer de Bogotá-región un modelo de movilidad multimodal, incluyente y sostenible | \$1.471 | \$1.471 | 100,00% | \$78 | 5,27% |
| 5. Construir Bogotá-región con gobierno abierto, transparente y ciudadanía consciente | \$5.944 | \$5.694 | 95,79% | \$3.922 | 65,97% |

Cifras en millones de pesos

Fuente: BOGDATA vigencia 2021



ALCALDÍA MAYOR
DE BOGOTÁ D.C.

La tabla No. 10 muestra la ejecución presupuestal por propósito del PDL, para la localidad de Fontibón, la mayor apropiación de recursos está en el propósito (1) Hacer un nuevo contrato social con igualdad de oportunidades para la inclusión social, productiva y política con \$16.147 millones, compromisos acumulados por \$15.813 (98,85%) y giros acumulados por \$10.440 (64,66%). Seguido del propósito Construir Bogotá-región con gobierno abierto, transparente y ciudadanía consciente, con una apropiación disponible de \$5.944 millones, compromisos acumulados por \$5.694 (95,79%) y giros acumulados por \$3.992 (65,97%). Luego el propósito de Hacer de Bogotá-región un modelo de movilidad multimodal, incluyente y sostenible con una apropiación disponible de \$1.471 millones, compromisos acumulados por \$1.471 (100,00%) y giros acumulados por \$78 (5,27%).

4.2 EJECUCIÓN PRESUPUESTAL POR SECTOR ADMINISTRATIVO

El análisis de la ejecución presupuestal por sector, evidencia que los sectores con mayor cantidad de recursos comprometidos en la vigencia 2021 son en su orden, Integración Social con \$6.413 millones que representa el 23,3% del total del presupuesto de inversión, Gobierno con \$6.132 millones (22,3%) y Cultura, recreación y deporte con \$3.907 millones (14,2%).

Tabla No. 11. Ejecución Presupuestal por sector administrativo.

| SECTOR | Compromisos 2021 | % Compromisos |
|---|------------------|---------------|
| INTEGRACIÓN SOCIAL | \$6.413 | 23,3% |
| GOBIERNO | \$6.132 | 22,3% |
| CULTURA, RECREACIÓN Y DEPORTE | \$3.907 | 14,2% |
| EDUCACIÓN | \$3.025 | 11,0% |
| AMBIENTE | \$2.082 | 7,6% |
| DESARROLLO ECONÓMICO, INDUSTRIA Y TURISMO | \$1.555 | 5,7% |
| MOVILIDAD | \$1.471 | 5,4% |
| SALUD | \$1.111 | 4,0% |
| MUJERES | \$592 | 2,2% |
| SEGURIDAD, CONVIVENCIA Y JUSTICIA | \$551 | 2,0% |
| HÁBITAT | \$327 | 1,2% |
| GESTIÓN PÚBLICA | \$324 | 1,2% |
| TOTALES | \$27.491 | 100,0% |

Cifras en millones de pesos

Fuente: BOGDATA vigencia 2021

4.3 EJECUCIÓN POR LÍNEAS DE INVERSIÓN LOCAL

Este ítem realiza un análisis con base en las líneas de inversión local. Estas líneas son un instrumento que, dentro del proceso de formulación de los PDL, establecen el marco de referencia con el cual la administración distrital determina una orientación estratégica de las inversiones que se podrán adelantar



ALCALDÍA MAYOR
DE BOGOTÁ D.C.

en el horizonte del plan. Por tanto, las líneas delimitan el marco de actuación presupuestal de las Alcaldías locales y describen las finalidades de objetos de gasto de inversión autorizadas a los Fondos de Desarrollo Local - FDL y, por ende, se comportan como el insumo clave para los gobiernos locales en los cuatro años de mandato.

A continuación, se presenta el presupuesto y porcentaje comprometido por cada una de las Líneas de Inversión Local en cada vigencia del PDL:

Tabla No. 12. Presupuesto comprometido por Líneas de Inversión Local.

| Anexos Línea de inversión | POAI 2021 | %_POAI 2021 | Compromisos 2021 | %_Compromisos |
|--|-----------------|--------------|------------------|---------------|
| 1_Inflexible 45% | \$12.197 | 45,4% | \$13.010 | 47,3% |
| Gestión pública local | \$2.787 | 10,4% | \$3.244 | 11,8% |
| Sistema Bogotá Solidaria (20%) | \$5.421 | 20,2% | \$5.700 | 20,7% |
| Educación superior y primera infancia (10%) | \$2.710 | 10,1% | \$2.710 | 9,9% |
| Inspección, vigilancia y control | \$1.279 | 4,8% | \$1.356 | 4,9% |
| 2_Presupuestos Participativos 50% | \$13.551 | 50,4% | \$13.371 | 48,6% |
| Inversiones ambientales sostenibles | \$2.489 | 9,3% | \$2.410 | 8,8% |
| Infraestructura | \$3.429 | 12,8% | \$3.448 | 12,5% |
| Desarrollo social y cultural | \$6.058 | 22,5% | \$5.958 | 21,7% |
| Desarrollo de la Economía Local | \$1.575 | 5,9% | \$1.555 | 5,7% |
| 3_Flexible 5% | \$1.146 | 4,3% | \$1.111 | 4,0% |
| Condiciones de salud | \$1.118 | 4,2% | \$1.111 | 4,0% |
| Participación Ciudadana y Construcción de Confianza. | \$28 | 0,1% | - | - |

Cifras en millones de pesos

Fuente: Matriz Unificada de Seguimiento a la Inversión, Corte 31-12-2021



ALCALDÍA MAYOR
DE BOGOTÁ D.C.

5. ACCIONES DESARROLLADAS EN EL MARCO DEL ESTADO DE EMERGENCIA DERIVADO POR EL COVID- 19

En el segundo año de abordaje y atención de la pandemia causada por el virus Covid-19, los recursos locales para poder entregar un ingreso mínimo garantizado a las personas más pobres y vulnerables de la ciudad se ampliaron. Este proceso se dio atendiendo los lineamientos del Sistema de Bogotá Solidaria en Casa, utilizando el sistema bancario para la dispersión de dineros con fáciles medios de verificación, incluyendo teléfonos celulares inteligentes y no inteligentes.

La entrega de transferencias monetarias en la localidad ha beneficiado a 8.858 hogares y se ha constituido en un recurso que les sirve como apoyo para su estabilidad o sostenibilidad.

Las estrategias de Cultura Local, Deporte Local y Empleo Local permiten a través de la inversión de recursos aportar a la reactivación socioeconómica de los distintos grupos poblacionales o de interés de la localidad, entregando incentivos que puedan ser utilizados de manera autónoma, pero bajo los lineamientos de dichas estrategias.

La Alcaldía Local ha dispuesto los espacios físicos y los apoyos logísticos para las jornadas permanente de vacunación y las jornadas de toma de muestras Covid-19 a nivel local; acciones realizadas de manera conjunta con la Subred Sur Occidente.

En todas las actividades realizadas por la Alcaldía y en las acciones cotidianas desde lo administrativo se ha implementado un protocolo de medidas de prevención y control Covid-19, de la misma manera se mantiene un seguimiento permanente a las condiciones de salud de todos los servidores y contratistas de la Alcaldía Local.

Igualmente, el manual describe el paso a paso para atención a la ciudadanía, notificadores, audiencias de inspectores de policía, recomendaciones de trabajo en casa, trabajo en terreno, desplazamiento desde y hacia el lugar de vivienda, uso y desinfección de Elementos de Protección Personal, distanciamiento, uso de vehículos, manejo de desechos y acciones desde servicios generales entre otras.



**ALCALDÍA MAYOR
DE BOGOTÁ D.C.**

6. PRINCIPALES LOGROS Y RESULTADOS OBTENIDOS EN EL PLAN DE DESARROLLO LOCAL

Propósito 1. Hacer un nuevo contrato social con igualdad de oportunidades para la inclusión social, productiva y política

MUJER, GÉNERO Y DIVERSIDAD SEXUAL.

Como resultado de los procesos de movilización e incidencia de las organizaciones de mujeres en la localidad para la vigencia del PDL logramos una ampliación del presupuesto con el que se harán realidad las estrategias del cuidado. Para esto en la vigencia se desarrollaron acciones en cinco (5) colegios de la localidad en procesos de formación en prevención del feminicidio y construcción de ciudadanía, vinculando en cada proceso a 1036 personas lo que triplicó la meta establecida para la vigencia; así mismo se construyeron 2 libros con los relatos de las mujeres sobrevivientes de feminicidio y relatos de las formas de incidencia y participación en los diferentes territorios de la localidad.

En conjunto con la Secretaría Distrital de la Mujer territorializamos la Ruta Única de Mujeres Víctimas de violencia y en riesgo de feminicidio de Fontibón, con la cual desplegamos una campaña de comunicación y sensibilización en el marco de la estrategia “Comercios Seguros” impactando 348 comercios en los sectores del Recodo, San Pablo, La Felicidad, Fontibón Centro y Carlos Lleras. Por primera vez, en la historia de la localidad, destinamos un presupuesto para la conmemoración del mes de marzo en tres (3) eventos diferenciados para población escolar, lideresas de las diferentes instancias de participación y mujeres diversas (Lesbianas, Bisexuales y Transgénero).

PREVENCIÓN EN VIOLENCIA INTRAFAMILIAR

Con el fin de aportar a la prevención de violencia intrafamiliar en la localidad desarrollamos acciones con un equipo psicosocial para la promoción, sensibilización y orientación en prevención de las violencias en las familias de la localidad de Fontibón; igualmente se promovieron entornos protectores y de prevención de vulnerabilidades de derechos de niños, niñas y adolescentes.

Apoyamos la formación en prevención de violencia intrafamiliar y sexual para promover procesos de multiplicadores de la prevención y así impactar a más familias en la localidad de Fontibón, brindando a la comunidad las herramientas necesarias para reconocer los diferentes tipos de violencia y suscitar el empoderamiento desde el respeto y buen uso de los mecanismos de resolución de conflictos. De igual manera, se tiene como objetivo la prevención de situaciones de violencia al interior de las familias, a través del reconocimiento de la diversidad de las familias y difusión de las líneas de atención y denuncia dispuestas por las entidades correspondientes.



Realizamos un proceso de orientación de la construcción de proyectos de vida reconociendo el rol de las niñas, niños y adolescentes como ciudadanos sujetos de derechos que cumplen deberes en sus familias y en la sociedad, fortaleciendo su identidad, sus sueños y sobre todo su capacidad de generar cambios a nivel individual y colectivo, garantizando espacios seguros que contribuyen a la superación de vulnerabilidades, buscando concientizar sobre los derechos y los deberes de cada integrante de la familia, orientando en las responsabilidades compartidas y organizando el tiempo de manera óptima durante los días para compartir en familia y de esta manera construir una sociedad más amigable y empática.

PRIMERA INFANCIA

En la vigencia adelantamos la dotación de dos (2) sedes de atención a la primera infancia: el *Centro Amar* de la localidad que atiende niños, niñas en situación de vulnerabilidad de explotación laboral infantil (para garantizar el restablecimiento de sus derechos) y la *Casa de Pensamiento Intercultural Misak*, que atiende a niños y niñas menores de 5 años del pueblo Misak que habitan en la localidad. Esta dotación reconoce la diversidad poblacional y el enfoque diferencial procurando que los niños y niñas Misak no pierdan la cultura de su pueblo, al estar en el contexto urbano.

De igual forma en conjunto con la Dirección Local de Educación y los rectores de los colegios públicos realizamos la dotación para el desarrollo de procesos de atención integral de la primera infancia en las instituciones educativas, fortaleciendo el vínculo y la relación escuela, familia facilitando el acondicionamiento de las aulas de educación de la primera infancia, para brindar nuevos ambientes pedagógicos a partir de diferentes herramientas didácticas y tecnológicas en los once (11) colegios de la localidad, con el objetivo de promocionar una educación integral en las niñas y niños con respecto al aprendizaje y crecimiento personal.

REACTIVACIÓN ECONÓMICA

Durante la vigencia 2021, realizamos talleres de formación a empresas de la localidad, para el acceso a capital de trabajo, acompañado de los análisis y seguimiento para la sostenibilidad de su actividad económica, considerando factores financieros, sociales, humanos y operacionales protegiendo a la vez los recursos naturales y la reconversión verde.

De igual forma, fortalecimos los Emprendimientos y MiPymes, mediante recursos de capital y talleres de formación en los ámbitos económicos, financieros, sociales, ambientales, humanos y operacionales entre otros, esto permitió un análisis, diagnóstico y seguimiento fortaleciendo la generación de planes de negocio, marketing, empleabilidad, productividad, inventarios, plantas físicas y finanzas. Gracias a esto se transformaron los Emprendimientos y Mipymes en unidades productivas rentables y sostenibles incorporando marketing, nuevas figuras de empleabilidad, lo que permitió reactivar y promocionar la economía local.



ALCALDÍA MAYOR
DE BOGOTÁ D.C.



Las industrias culturales y creativas también fueron parte de las organizaciones que beneficiamos, logrando el fortalecimiento del ecosistema artístico y cultural, reactivando las agrupaciones y microempresas a través de estímulos con el objeto de robustecer los emprendimientos artísticos y culturales como eslabones de la cadena de valor del sector cultural, patrimonial y turístico, así como los procesos productivos para generar un valor económico y retorno financiero por la producción de bienes y servicios culturales y creativos. Con estos, también llevamos a cabo un proceso de formación focalizado de acuerdo a la necesidad de cada una de las organizaciones.

CULTURA EN FONTIBÓN

Logramos la contratación de cinco (5) eventos artísticos y culturales, superando la proyección realizada para la vigencia. Dentro de estos, se encuentran el Carnaval de Fontibón, el Festival Intercultural de las Artes, el Festival Local de Danzas, el Encuentro Interétnico para el reconocimiento del otro y el Día de la Afrocolombianidad. Desde una perspectiva integral, realizamos una articulación de las metas de Cultura, Salud y Víctimas bajo un mismo proceso administrativo con la finalidad de beneficiar a las comunidades étnicas desde el reconocimiento de sus saberes y prácticas, para potencializar su dinámica cultural como patrimonio de la localidad.

A través del programa *Es Cultura Local*, se entregaron estímulos acompañados de procesos de cualificación de la base artística y cultural y la comunidad en general, mediante procesos de formación para mejorar las habilidades, conocimientos y destrezas en sus diferentes áreas artísticas y fortalecer la gestión cultural.

Por medio de la articulación interinstitucional logramos la vinculación de más de 100 estudiantes de la localidad al proceso de formación musical, propiciando el posicionamiento del Centro Filarmónico Local dentro de los intereses de los niños, niñas y jóvenes de la localidad y sus familias quienes formularon y votaron esta opción como propuesta dentro del proceso de Presupuestos Participativos.

Como administración local, reconocemos las necesidades de la base cultural por lo que propiciamos los primeros acercamientos con las organizaciones mediante Talleres - Laboratorio de formación a líderes y emprendedores comunitarios desde las artes. De la misma forma, para potenciar estas prácticas, suscribimos un Convenio con la Universidad Distrital para la ejecución del *Diplomado en Gestión Cultural* cuyo objetivo es promover un proceso de formación orientado a la gestión cultural y la caracterización de los procesos artísticos, culturales y patrimoniales en la localidad. Igualmente, contamos con una oferta en procesos de formación en artes escénicas, danza y circo.

Con los recursos de la vigencia, entregamos kits de dotación (compuesto por elementos de audio, video e iluminación, libros y juegos) a todos los equipamientos culturales locales que estuviesen contemplados como tal (según los criterios establecidos por la Secretaría de Cultura Recreación y Deporte - SCRD), y entregamos los elementos complementarios para potencializar la oferta de la Biblioteca Pública La Giralda.



ALCALDÍA MAYOR
DE BOGOTÁ D.C.



INGRESO MÍNIMO EN FONTIBÓN

Como aporte a la estabilización socioeconómica y la superación de las condiciones que ha generado la pandemia del Covid-19, con los recursos de la vigencia realizamos transferencia monetaria a hogares en situación de pobreza o vulnerabilidad por la emergencia social y económica. Los 8.858 Hogares beneficiarios fueron identificaos a través de las bases de datos de la Secretaría Distrital de Planeación, la Secretaría Distrital de Integración Social, bajo el acompañamiento técnico de las Secretarías Distritales de Gobierno y Hacienda.

En este mismo sentido realizamos el pago mensual del apoyo económico tipo C para 980 personas mayores beneficiadas. Con ellos también desarrollamos actividades de acompañamiento semanal y jornadas de cuidado mensuales.

DEPORTE EN FONTIBÓN

El convenio *Deporte Local*, suscrito con el Instituto Distrital de Recreación y Deporte (IDRD) permitió la realización de los eventos de escuela de la bicicleta y de adulto mayor, con los que se vincularan más de 5.000 personas a procesos de actividad física, aprovechando la infraestructura que tiene el IDRD para realizar este tipo de actividades.

Con el equipo de profesores de la localidad, ampliamos y masificamos la oferta local deportiva logrando la apropiación de los espacios deportivos locales y la promoción de nuevos aprendizajes deportivos (nuevas tendencias deportivas). Lo anterior, nos permitió impactar 28 parques vecinales y de bolsillo y atender a 1.332 beneficiarios de las escuelas de formación deportiva de Fontibón (entre escuelas tradicionales y las escuelas de artes marciales mixtas, calistenia Street), las cuales fueron desarrolladas por los promotores del ejercicio de Presupuestos Participativos.

Promovimos la dotación con implementos deportivos para aportar a la masificación de la actividad física y de los procesos de escuelas y clubes deportivos. Por ello, realizamos la identificación de la población local que desarrolla actividades deportivas y que puede fomentarlas, mediante la construcción de la guía de entrega y solicitud de los implementos garantizando así la entrega objetiva de estas dotaciones.

ESTRATEGIAS DE SALUD

Suscribimos un Convenio con la Subred Sur Occidente para el fortalecimiento de capacidades y habilidades de la población cuidadora de personas con discapacidad, en relación a manejo de estrés, duelo y manejo de situaciones adversas personales y familiares, aportando al mejoramiento de calidad de vida de los y las cuidadoras y de la población con discapacidad de la localidad a través de la realización de actividades que favorecen el estado de ánimo y la salud en general.



ALCALDÍA MAYOR
DE BOGOTÁ D.C.



Frente a la entrega de dispositivos para las personas con discapacidad por primera vez en la localidad de Fontibón se incluye la entrega de Dispositivos de Asistencia Personal de tecnología como tablets y sillas de ruedas eléctricas.

De igual manera realizamos la caracterización y conformación de los dispositivos de base comunitaria, los cuales aportan a la implementación de acciones propuestas con la comunidad para identificar y abordar factores y situaciones familiares y sociales de riesgo para el consumo de SPA. Esta actividad se enriquece mediante la formación a líderes locales en la identificación temprana y acompañamiento de personas con riesgo y/o consumo de SPA. En este mismo sentido y para el trabajo con jóvenes en prevención del embarazo adolescente generamos una plataforma interactiva con avatars acorde a intereses particulares de jóvenes. Del mismo modo, empoderamos a la población adolescente joven y sus redes de apoyo en conceptos relacionados con salud sexual y reproductiva, a través de procesos interactivos dispuestos también para afianzar las relaciones interfamiliares.

Con la población migrante generamos acciones de prevención y promoción en salud necesarias para garantizar el adecuado desarrollo del bebé en gestación, la salud de la madre gestante y el aporte al crecimiento y desarrollo de niños y niñas migrantes menores de cinco (5) años.

Potenciamos los saberes ancestrales y de la cultura propia en Fontibón a través de la identificación y reconocimiento de los diferentes pueblos indígenas, afro, raizales y palenqueros de la localidad, lo que enriquece culturalmente no solo a los pueblos étnicos si no a la población interesada por el tema.

FORTALECIMIENTO A LA EDUCACIÓN

A través de la dotación de sedes educativas de los colegios oficiales de la localidad, la Alcaldía Local de Fontibón le apuesta al fortalecimiento de los procesos formativos de los niñas, niños, adolescentes y jóvenes fontibonenses, acondicionando las Instituciones Educativas Distritales (IED) para los nuevos retos del Siglo XXI.

Con una inversión superior a los 315 millones de pesos dotamos tres (3) de las once (11) IED de la localidad, con elementos de cómputo y tecnología de última generación, brindando herramientas para el mejor desarrollo de capacidades y habilidades de los y las estudiantes en las aulas de clase.

Mediante el *Programa Jóvenes a la U*, ofrecemos oportunidades de acceso y permanencia a la educación superior para los y las jóvenes de la Localidad, ampliando sus opciones, tanto educativas como productivas, y aunando esfuerzos para cerrar las brechas educativas y sociales existentes en esta población.

Con una inversión cercana a los 1.900 millones de pesos, garantizamos que los jóvenes beneficiarios accedieran a un cupo universitario con el pago de la matrícula de todo su proceso formativo, en los diferentes niveles: técnico profesional, tecnólogo y profesional universitario; por otra parte, les



ALCALDÍA MAYOR
DE BOGOTÁ D.C.



brindamos un apoyo económico (correspondiente a un SMLVM por semestre) que le permitiera solventar algunos de sus gastos diarios y así, disminuir la deserción académica.

Propósito 2. Cambiar nuestros hábitos de vida para reverdecer a Bogotá y adaptarnos y mitigar la crisis climática

PROTECCIÓN AMBIENTAL Y CUIDADO DE LA VIDA

Aportamos a la consolidación de la primera mesa local de huerteros y huertas urbanas (sancionada en el Decreto Local 002 de 2021) que posibilita la discusión de metas, planes, programas, proyectos y el plan de acción que articula el trabajo de miembros de la comunidad, instituciones y sectores relacionados con la agricultura urbana y periurbana. Durante el 2021, realizamos 8 sesiones contando por la participación de 42 miembros de la comunidad admitidos. Mediante el ejercicio de Presupuestos Participativos, se priorizaron las iniciativas de *Fontibón cultiva en casa* y *Agricultura Urbana para personas mayores* las cuales materializamos mediante la entrega de insumos a las huertas nuevas y existentes. El equipo de la Alcaldía realizó una caracterización de 12 huertas de 16 reconocidas y vinculó a 165 personas inscritas al proceso de formación y capacitación sobre agricultura urbana. Finalmente, adelantamos un diagnóstico y una metodología para la identificación de zonas para la construcción de seis (6) huertas comunitarias nuevas.

A partir del reconocimiento de las problemáticas ambientales, fortalecimos las Juntas de Acción Comunal, las organizaciones ambientales y sociales promoviendo procesos ciudadanos de educación ambiental (PROCEDA) en las que se entregó un aporte aproximado de \$12'000.000, permitiendo la transformación y apropiación del territorio con buenas prácticas y sostenibilidad en el tiempo. Cada uno de estos PROCEDA busca impactar la apropiación ambiental en la localidad Fontibón vinculando instituciones, articulando con los proyectos ambientales escolares (PRAE) y materializando acciones en todos los niveles del territorio. Del mismo modo, realizamos mesas de trabajo con los tres proponentes ganadores de Presupuestos Participativos para realizar la descripción de la propuesta en *Protección y Bienestar Animal*, *Construcción comunitaria de la memoria hídrica y ambiental de la localidad de Fontibón* y un proceso de formación denominado "Enseño aprendiendo".

Teniendo en cuenta que Fontibón se posiciona como una de las localidades con fuerte presencia industrial y áreas de expansión urbana, realizamos diagnóstico en más de 40 puntos para la construcción de 360 m2 de jardines verticales distribuidos en la localidad que mitiguen el impacto de material particulado, reducción del ruido de alta frecuencia y embellecimiento de espacio público. Realizamos un plan de instalación por medio de un cronograma de actividades con apoyo de las comunidades por medio de un ejercicio pedagógico. Adicionalmente, generamos un acta de compromiso para garantizar el mantenimiento del jardín y de este modo brindar mejor calidad de vida y óptimas condiciones ambientales en la localidad.



**ALCALDÍA MAYOR
DE BOGOTÁ D.C.**



Mediante el convenio suscrito con el IDIPRON, adelantamos la restauración ecológica de 3.75 hectáreas en el humedal *Meandro el Say* para aumentar la biodiversidad de la zona, la cual ha sido afectada por las especies invasoras como lo son el retamo liso y el retamo espinoso.

Hemos identificado varios escenarios de riesgos que requieren tomar acciones de prevención y/o mitigación, y la participación de la comunidad es indispensable ya que es la directamente afectada. Adicionalmente, existe un interés en la población de la localidad por el manejo que deben tener las familias en una situación de emergencia, por tanto, implementamos un proceso de manejo de emergencias que involucre a las familias multiespecie, dejando un insumo que describe las acciones para la prevención y atención de emergencias con los distintos integrantes de la familia, esto se complementa con la entrega de 115 kits de elementos e insumos a las brigadas conformadas.

Realizamos la plantación de 640 individuos árboles de especies nativas, en el parque de Zona Franca para el embellecimiento de la zona, adicionalmente hicimos jornadas de adopción con las personas que habitan cerca para garantizar el compromiso del cuidado de estos individuos. Para la plantación de los árboles adelantamos una convocatoria para vincular a la población indígena de la localidad de Fontibón, todo esto de acuerdo al Manual de Silvicultura, para la aprobación de las especies y lugar de la plantación.

Por medio de las brigadas médico veterinarias contribuimos a mejorar la salud de los animales de compañía de nuestra localidad, eliminando en los animales tratados parásitos internos y externos que pueden causar enfermedades gastrointestinales y dermatológicas. Con la aplicación de la vacuna polivalente garantizamos la inmunidad en caninos contra las enfermedades: Distemper, adenovirus, parvovirus, hepatitis y parainfluenza; con la aplicación de la vacuna triple felina, prevenimos la rinotraqueitis infecciosa felina, calicivirus felino y panleucopenia felina.

La inclusión del componente de atención de urgencias médico- veterinarias para caninos y felinos de compañía permite atender casos, como lesiones, fracturas, enfermedades crónicas, que pueden poner en riesgo la vida de los animales en condición de abandono y de tenedores responsables de estrato 1, 2, y 3 los cuales no cuentan con recursos económicos suficientes para cubrir este tipo de gastos. Adelantamos 1432 esterilizaciones a caninos y felinos machos y/o hembras en condición de abandono o con tenedor responsable que habite en la localidad de Fontibón. Priorizamos a animales de compañía en poder de proteccionistas y/ o animalistas, con el 25% del total de cupos asignados para esterilizaciones.

Realizamos el primer evento masivo con oferta interinstitucional en torno a los recicladores de la localidad, durante el cual brindamos información vital para el desarrollo de sus actividades en pro del cuidado del entorno y medio ambiente. Por otro lado, logramos crear la mesa local de residuos sólidos de Fontibón la cual tiene como objeto principal articular acciones comunitarias e institucionales alrededor del correcto manejo y disposición final de residuos sólidos en la localidad. Finalmente, materializamos jornadas de identificación, caracterización, recuperación y embellecimiento de puntos críticos generados por el arrojo indiscriminado de residuos sólidos en la localidad, articulados con las comunidades formadas y capacitadas en la estrategia de separación en la fuente logrando reducir en



ALCALDÍA MAYOR
DE BOGOTÁ D.C.

primer lugar el impacto visual y la contaminación generada por estos puntos críticos, así como la proliferación de vectores en los mismo, garantizando la reducción en cuanto a volúmenes de generación de residuos sólidos de la localidad, que terminan en el Relleno Sanitario Doña Juana.

Complementario a esto desarrollamos un proceso de formación y sensibilización en el manejo integral de residuos sólidos, mediante la estrategia de separación en la fuente, los participantes serán dinamizadores y replicadores de dicha estrategia en la localidad, así como promotores de la recuperación de puntos críticos que eran focos de vectores y que impactan negativamente el entorno de las comunidades más próximas.

Propósito 3. Inspirar confianza y legitimidad para vivir sin miedo y ser epicentro de cultura ciudadana, paz y reconciliación

SEGURIDAD Y CONVIVENCIA EN FONTIBÓN

Logramos la estandarización de los procesos de mediación en el marco de lo establecido por la Secretaría Distrital de Seguridad, Convivencia y Justicia, aplicándolos con eficiencia y liderando acciones interinstitucionales generando control y disolución a las manifestaciones y bloqueos presentados en la localidad.

En las jornadas que se presentaron situaciones de manifestación y aglomeración, promovimos el diálogo y la solución pacífica del conflicto local abordando a líderes y comunidades encargadas de la situación, con el fin de establecer dialogo y mediación para evitar bloqueos y daños a la infraestructura local.

Con respecto a los frentes de seguridad, fomentamos su fortalecimiento mediante la dotación de herramientas tecnológicas a las redes ciudadanas, organizaciones y líderes. Para la administración local es importante promover la formación de la comunidad generando espacios de capacitación que garanticen el sentido de unión, pertenencia, corresponsabilidad, conocimiento y fomento de la denuncia. Todo lo anteriormente mencionado para recuperar la confianza y el trabajo entre la comunidad y la institucionalidad. Asimismo, hemos promovido el trabajo articulado para denunciar los casos y poder reducir los hurtos en Fontibón.

Hemos difundido y multiplicado articuladamente las rutas de acceso a la justicia en la localidad de Fontibón, fomentando el interés mediante la capacitación a colectivos culturales comunitarios para entrega de información de sus necesidades o intereses particulares y dando así solución a los conflictos comunales aumentando la tasa de confiabilidad institucional para la denuncia y solicitudes.

De manera conjunta con la administración municipal de Mosquera, generamos procesos de intervención en los espacios limítrofes y hemos desarrollado Consejos de Seguridad conjuntos como parte de la atención integral a los hechos de inseguridad.



**ALCALDÍA MAYOR
DE BOGOTÁ D.C.**



En términos operativos desarrollamos patrullajes mixtos: desde el mes de octubre se han llevado a cabo (16) patrullajes mixtos contando con la presencia de instituciones como la Policía Nacional, la Secretaría Distrital de Seguridad, Convivencia y Justicia y la Policía Militar, en recorridos de identificación de riesgos con el fin de minimizarlos y brindar mejores condiciones a la comunidad.

Desarrollaron ocho (8) *Patrullajes en Bici* con el fin de hacer presencia y acompañamiento a bicisuarios en rutas consideradas como inseguras en la localidad. Adelantamos 23 *Recorridos Diagnóstico* para la identificación de riesgo y concertación de compromisos en materia de seguridad y convivencia con la comunidad, logrando llegar a la totalidad de UPZ con la intervención de más de 30 barrios.

Promovimos la prevención de Hurto a Bicicletas a través de 18 actividades de control en tramos priorizados por incidencia del hurto a bicicletas, con registro a personas y verificación de antecedentes (corredor Av. Ciudad de Cali entre av. La Esperanza y calle 13, corredor Av. Boyacá entre calle 26 y calle 13, sector alameda límite con Kennedy).

Desarrollamos acciones para la disminución del hurto a personas, en el transporte público, mediante la implementación de 36 actividades de control en entornos de los componentes zonal y troncal priorizados del Sistema Integrado de Transporte Público (SITP), con registro a personas y verificación de antecedentes.

En corredores y espacio público realizamos ocho (8) actividades de seguimiento interinstitucional en barrios que presentan índices de delictividad significativo: Casandra, San Pablo, La Palestina, Zona Industrial, alrededores Terminal de Transporte.

En el proceso de construcción de convivencia realizamos cinco (5) inauguraciones de frentes de seguridad en los barrios Jericó, San Pablo y Zona Empresarial San Pablo, Fuentes del Dorado, Alameira

Desarrollamos (12) recorridos para seguimiento y caracterización de población migrante y habitantes de calle que permitieron activar las rutas de atención (correspondiente al resorte de la Secretaría Distrital de Integración Social) y generar los mecanismos requeridos para la intervención interinstitucional. Cabe destacar, la realización de 8 jornadas de abordaje a población migrante y habitantes de calle sobre ejercicio de caracterización local en el barrio Atahualpa.

Para el fortalecimiento de la Convivencia realizamos la *Feria de Servicios* en el barrio Las Brisas, por medio de la sensibilización y oferta de servicios en acceso a la justicia, derechos de género y servicios de salud. De igual manera, generamos una campaña y sensibilización en acceso a derechos con carreteros en el barrio la Zelfita en compañía de la Secretaría Distrital de Integración Social, la Secretaría Distrital de Seguridad, Convivencia y Justicia, la comunidad y la Alcaldía Local de Fontibón.



ALCALDÍA MAYOR
DE BOGOTÁ D.C.

Finalmente, llevamos a cabo dos (2) jornadas de facilitadores y acceso a la justicia en el auditorio de la antigua Junta Administradora Local, con presencia de la Casa de Justicia.

CONSTRUCCIÓN DE PAZ Y RECONCILIACIÓN EN FONTIBÓN

Para la Alcaldía Local de Fontibón el reconocimiento de las condiciones de las víctimas de la localidad y de las reivindicaciones que han generado por la importancia de sus procesos son un pilar fundamental en el desarrollo del proyecto de inversión que beneficia directamente a esta población. Por ello, durante la vigencia 2021 fortalecimos las organizaciones de víctimas y organizaciones defensoras de víctimas a través de procesos de formación, promoviendo 15 proyectos productivos de la población, desarrollando iniciativas ciudadanas en las que se entregaron elementos por un valor aproximado de \$10.000.000 que generaron apropiación social de la paz, la memoria y la reconciliación.

Con respecto al ejercicio de presupuestos participativos, ejecutamos la propuesta ganadora que promovió la importancia de la visibilización de los proyectos productivos de las mujeres víctimas del conflicto armado mediante la producción de un proyecto de Memoria Documental en el cual buscamos mostrar como de forma individual o colectiva estas mujeres han desarrollado proyectos productivos, pedagógicos, artísticos entre otros en la localidad de Fontibón, incentivando a otras mujeres a generar proyectos productivos que permitan mostrar que con ganas y perseverancia todo es posible, mejorando las condiciones económicas de ellas y sus familias.

Por solicitud de la Mesa de participación efectiva de Víctimas y en un ejercicio de afianzamiento de las practicas organizativas fortalecimos con elementos de logística y de dotación a los integrantes de la mesa lo cual les permitirá una mejor incidencia y desarrollo de las actividades, visibilizando el trabajo colectivo y fomentando la construcción de procesos y dinámicas transformadoras de movilización.

Conscientes de la importancia que tienen los pueblos indígenas en la localidad y lo difícil que ha sido adaptarse a las dinámicas de la ciudad, y de acuerdo a la propuesta presentada en los presupuestos participativos realizamos un Encuentro Étnico en el que participaron los pueblos indígenas asentados en la localidad de Fontibón, generando procesos de reconstrucción de la memoria y la construcción del plan de acción que permitirá tener acciones en el territorio que nos permita crear y mantener espacios que sirvan para la construcción de la Paz y la reconciliación.

Propósito 4. Hacer de Bogotá-región un modelo de movilidad multimodal, incluyente y sostenible

INFRAESTRUCTURA

Logramos, de manera conjunta con el Instituto de Desarrollo Urbano (IDU) y la Unidad de Mantenimiento Vial (UMV), la intervención de la infraestructura vial en el barrio El Recodo como resultado de la mesa de concertación con la ciudadanía.



**ALCALDÍA MAYOR
DE BOGOTÁ D.C.**



Se han generado mesas de trabajo y acuerdos para la inversión de recursos por parte de los empresarios de la localidad como parte de la estrategia *Obras por tu lugar*, de la misma manera se han acordado acciones conjuntas con este sector para el fortalecimiento de las acciones de seguridad, prevención de la delictividad y generación de convivencia en los entornos de las zonas industriales y empresariales.

Realizamos intervenciones a seis (6) segmentos viales de la localidad, así como a nueve (9) parques identificados en conjunto con la ciudadanía mediante recorridos territoriales.

ESPACIO PÚBLICO

Logramos establecer la Mesa Interinstitucional y la Mesa de Vendedores Informales para fortalecer los procesos de pactos y aprovechamiento del espacio público. Realizamos la *Mesa de Construcción de Pacto Ciudadano* con los vendedores informales de la Plaza de Mercado, con el objetivo de viabilizar la posibilidad de trasladar sus puestos al interior de la Plaza de Mercado.

Caracterizamos y georreferenciamos la población de vendedores informales de la Plaza de Mercado, estableciendo conversaciones con líderes para recuperar la confianza en las acciones de aprovechamiento del espacio público en el marco de la normatividad vigente.

Suscribimos un Convenio con la Universidad Nacional de Colombia para la implementación de dos (2) acuerdos con vendedores informales en el marco del uso y utilización del espacio público; es importante anotar que, a la fecha, es el único convenio establecido en el Distrito con este propósito.

Implementamos el plan piloto de georreferenciación de vendedores informales en la carrera 100; generando un mapa parcial sobre el comportamiento de ventas informales en el espacio público que permitirá tomar decisiones con mayor precisión. Este ejercicio piloto de georreferenciación también es único en Bogotá impactando 300 vendedores informales caracterizados en zona de alta complejidad de uso de espacio público de la localidad de Fontibón.

Propósito 5. Construir Bogotá-región con gobierno abierto, transparente y ciudadanía consciente

TEJIENDO LAZOS DE CONFIANZA

Para la intervención de salones comunales adelantamos de manera concertada con la Asociación de Juntas de Acción Comunal (ASOJUNTAS) de Fontibón, la identificación de los espacios prioritarios en temas de infraestructura menor, fortaleciendo la relación armónica con las organizaciones comunales y respondiendo a sus necesidades. Con esta inversión aportamos a la activación de los espacios que facilitaron la interacción de las comunidades y organizaciones sociales.



ALCALDÍA MAYOR
DE BOGOTÁ D.C.



Desarrollamos los procesos de capacitación en dos niveles, un primer nivel a partir de profesionales contratados directamente por la Alcaldía Local con los que hicimos un primer acercamiento para la aclaración de conceptos base e identificación de intereses. Y el segundo, generando un diplomado con la Universidad Distrital que permitió profundizar el conocimiento y certificar el mismo. Con esto promovimos la renovación de procesos de liderazgos y vocerías en los espacios e instancias de participación y cualificamos la construcción de planes de trabajo, discusiones y acciones de la participación incidente.

A partir del reconocimiento de las dinámicas territoriales y de las afectaciones que tuvieron estas por la pandemia, generamos inversiones que permitieron restablecer las relaciones comunales y comunitarias garantizando el fortalecimiento gracias a la dotación y apoyo para las conmemoraciones tradicionales en la localidad.

La identificación y apoyo a las instancias de participación permitió evidenciar la posibilidad de dialogo e intercambio con la administración local, aumentando la interacción de tal forma que las acciones que se desarrollen sean más cercanas a las necesidades de la comunidad.

A través de la estrategia *Despachando desde el barrio* fortalecimos los canales de comunicación con la comunidad para garantizar una relación de dialogo y de respuesta gracias a la inclusión de acciones en los objetos de gasto de los proyectos de inversión o la gestión con otras entidades del distrito.

Para la vigencia 2021, realizamos 130 operativos de inspección, vigilancia y control a establecimientos de comercio y bares de alto impacto.

Realizamos operativos de inspección, vigilancia y control en el sector de Modelia donde se encuentran la mayoría de bares y casas de lenocinio, teniendo como resultado la inmovilización de más de 44 vehículos que se encontraban invadiendo el espacio público y la incautación de 54 botellas de licor adulterado. En estas actividades contamos con el acompañamiento de la Policía Nacional para el sellamiento e imposición de comparendos a los establecimientos de comercio, así como la judicialización a los dueños y/o encargados de los establecimientos.



6.1 TERRITORIALIZACIÓN DE LA INVERSIÓN

A partir de la información reportada en la matriz de territorialización de la MUSI, con corte a 31 de diciembre de 2021, se consolidan las bases de datos y se genera la cartografía de las inversiones realizadas por las Alcaldías Locales en los diferentes indicadores, con bienes y servicios posibles de representar o ubicar en el territorio. De esta forma, se incluyen tablas con la información espacial de esos bienes y servicios georreferenciables y se presenta el mapa de la localidad con la localización física de cada una de esas intervenciones en la vigencia 2021.

Las tablas o bases de datos contienen el proyecto de inversión, el indicador, el nombre del punto o lugar donde se ubica la inversión y la etapa de avance de la intervención que se está llevando a cabo. Así mismo, indican si dichas intervenciones hacen parte de propuestas ciudadanas ejecutadas a través de Presupuestos Participativos. Estas tablas se presentan por cada Sector responsable del indicador o concepto de gasto reportado. Por su parte, el mapa muestra espacialmente todos los puntos o lugares con las inversiones en bienes y servicios presentados.

Este ejercicio de territorialización de la inversión local, expresada a través de la georreferenciación de los bienes y servicios susceptibles de ubicar espacialmente, busca contribuir al fortalecimiento de los procesos de seguimiento y evaluación de las intervenciones adelantadas por las Alcaldías Locales, al considerar una perspectiva que pone en contexto territorial los productos contratados y entregados a través de cada uno de los Fondos de Desarrollo Local. De igual manera, permite ir construyendo una cultura que oriente, en lo institucional, a pensar en una planeación de la inversión más allá de lo presupuestal, de las metas y de las cifras frías, y que en lo participativo facilite una mejor identificación de la localización física de dichas inversiones y favorezca una mayor apropiación y un mejor control ciudadano sobre las inversiones reales que se den en su territorio.



ALCALDÍA MAYOR
DE BOGOTÁ D.C.

Mapa No. 1. Territorialización Alcaldía Local Fontibón

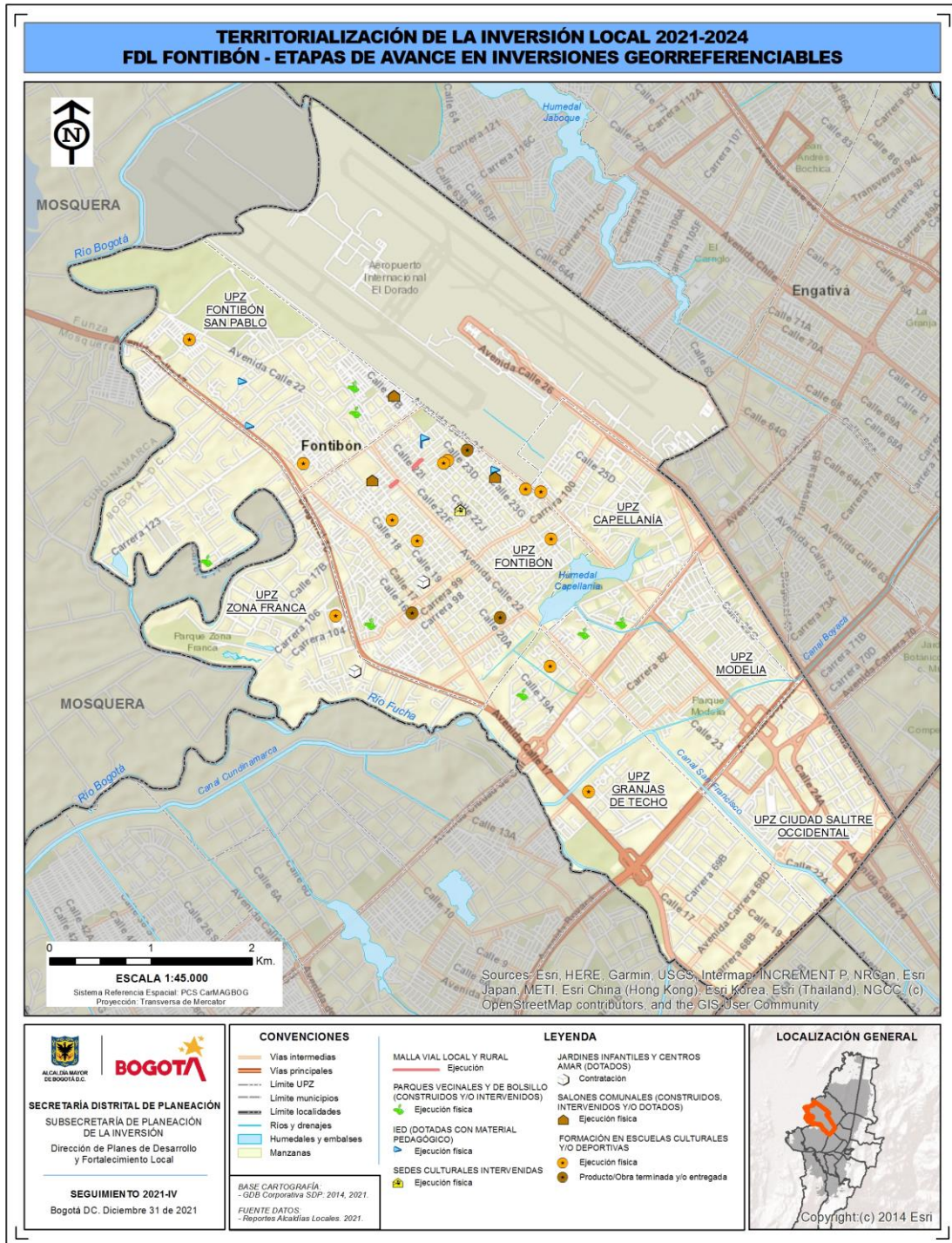

Fuente: SDP Visor territorialización MUSI 2021



ALCALDÍA MAYOR DE BOGOTÁ D.C.

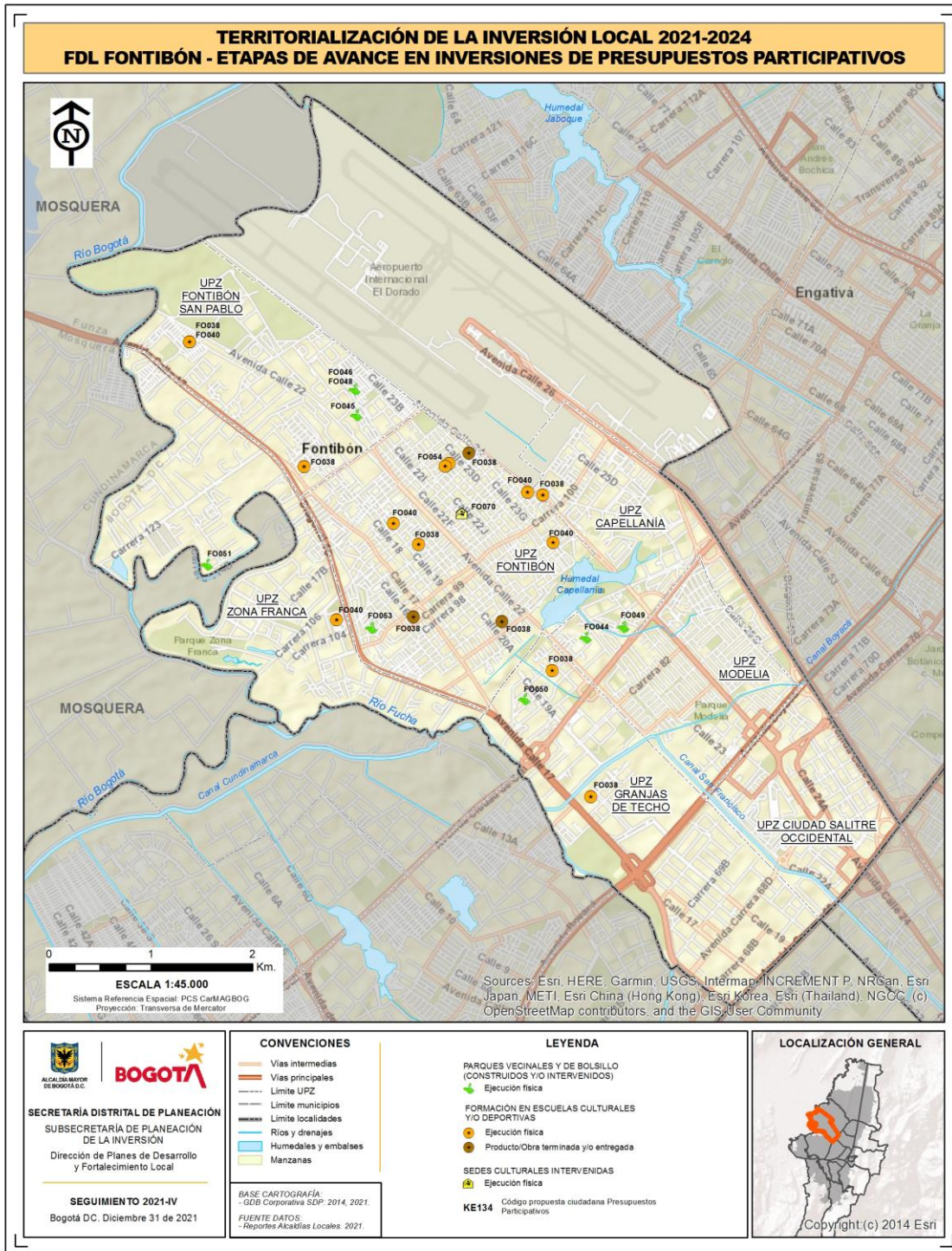

Fuente: SDP Visor territorialización MUSI 2021



ALCALDÍA MAYOR DE BOGOTÁ D.C.

De este modo, mediante la ejecución de los distintos proyectos de inversión, durante la vigencia 2021 se pudo impactar el territorio a través de acciones de fortalecimiento a la infraestructura local, en diferentes dimensiones como la dotación de instituciones educativas distritales (4 sedes en total ya en proceso de dotación); un jardín infantil y un centro Amar; intervención de malla vial local; dotación de 23 escuelas deportivas y una biblioteca; la intervención, ya en ejecución, de 8 parques vecinales y 4 salones comunales.

Educación

Tabla No. 6. Territorialización Sector Educación

| COD. PROYECTO | TEMÁTICA GEO | LUGAR INVERSIÓN | DIRECCIÓN | ETAPA AVANCE | PRESUPUESTO PARTICIPATIVO | COD. PROPUESTA |
|---------------|-------------------------|-----------------------|---------------------------|--------------|---------------------------|----------------|
| 1754 | IED (Dotación colegios) | IED Antonio Van Uden | Carrera 124 No. 17-05 | Contratación | NO | N/A |
| 1754 | IED (Dotación colegios) | IED Antonio Van Uden | Calle 17 F No. 128-45 | Contratación | NO | N/A |
| 1754 | IED (Dotación colegios) | IED Internacional | Carrera 112 No. 23-05 | Contratación | NO | N/A |
| 1754 | IED (Dotación colegios) | IED Luis Angel Arango | Carrera 104 B No. 23 G 96 | Contratación | NO | N/A |

Fuente: Visor territorialización MUSI 2021

Integración social

Tabla No. 7. Territorialización Sector Integración Social

| COD. PROYECTO | TEMÁTICA GEO | LUGAR INVERSIÓN | DIRECCIÓN | ETAPA AVANCE | PRESUPUESTO PARTICIPATIVO | COD. PROPUESTA |
|---------------|---------------------|---|----------------------|--------------|---------------------------|----------------|
| 1762 | Jardines infantiles | Casa de pensamiento intercultural Misak | Diagonal 15 D 98- 40 | Contratación | NO | N/A |
| 1762 | Centro Amar | Centro Amar | Calle 18 No. 102-15 | Contratación | NO | N/A |

Fuente: Visor territorialización MUSI 2021

Movilidad

Tabla No. 8. Territorialización Sector Movilidad

| COD. PROYECTO | TEMÁTICA GEO | COD. CIV IDU | ETIQUETA / SEGMENTO VIAL | ETAPA AVANCE | PRESUPUESTO PARTICIPATIVO | COD. PROPUESTA |
|---------------|--------------|--------------|---|------------------|---------------------------|----------------|
| 1780 | Malla vial | 9000906 | CRA 111 A DESDE CLL 22 I HASTA CLL 22 J | Ejecución física | NO | N/A |
| 1780 | Malla vial | 9001199 | CRA 111 A DESDE CLL 22 HASTA CLL 20 C | Ejecución física | NO | N/A |

Fuente: Visor territorialización MUSI 2021

Cultura, recreación y deporte

Tabla No. 9. Territorialización Sector Cultura, recreación y deporte

| COD. PROYECTO | TEMÁTICA GEO | LUGAR INVERSIÓN | DIRECCIÓN | ETAPA AVANCE | PRESUPUESTO PARTICIPATIVO | COD. PROPUESTA |
|---------------|---------------------|---------------------|--------------------------|-------------------------|---------------------------|----------------|
| 1757 | Escuelas deportivas | Parque Los Cámbulos | Calle 23 G No. 108-32 | Producto/Obra terminada | SI | FO038 |
| 1757 | Escuelas deportivas | Parque Aldea | Carrera 119 A calle 22 G | Producto/Obra terminada | SI | FO038 |
| 1757 | Escuelas deportivas | Parque Florencia | Dg. 24 carrera 135 | Producto/Obra terminada | SI | FO038 |
| 1757 | Escuelas deportivas | Parque Villemar | Carrera 96 G 20C 38 | Producto/Obra terminada | SI | FO038 |



ALCALDÍA MAYOR
DE BOGOTÁ D.C.

| | | | | | | |
|------|----------------------|--|---|-------------------------|----|----------------|
| 1757 | Escuelas deportivas | Parque Ferro Caja | Calle 22h #96 - 10 | Producto/Obra terminada | SI | FO038 |
| 1757 | Escuelas deportivas | Parque Centro A | Cra. 99 #161-28 | Producto/Obra terminada | SI | FO038 |
| 1757 | Escuelas deportivas | Parque Santo Cristo | Carrera 109 # 23b - 05 | Ejecución física | SI | FO038 |
| 1757 | Escuelas deportivas | Parque San Pablo | Carrera 122a # 22g - 42 | Ejecución física | SI | FO038 |
| 1757 | Escuelas deportivas | Parque Bohíos | Carrera 116a # 17g - 2a | Ejecución física | SI | FO038 |
| 1757 | Escuelas deportivas | Parque Flandes | Calle 17Fbis # 112B - 19 | Ejecución física | SI | FO038 FO040 |
| 1757 | Escuelas deportivas | Parque Boston | Calle 20 con cra 105 | Ejecución física | SI | FO038 |
| 1757 | Escuelas deportivas | Sábana Verde 2 | Calle 21 # 88a - 79 | Ejecución física | SI | FO038 |
| 1757 | Escuelas deportivas | La Felicidad | Calle 19 # 79 - 37 | Ejecución física | SI | FO038 |
| 1757 | Escuelas deportivas | Parque el Portal | Carrera 118a con 17A | Ejecución física | SI | FO038 |
| 1757 | Escuelas deportivas | Parque Veracruz | Carrera 101A con 24A | Ejecución física | SI | FO038 |
| 1757 | Escuelas deportivas | Cancha CAI Zona Franca | Carrera 106 # 25 | Ejecución física | SI | FO040 |
| 1757 | Escuelas deportivas | Cancha Villa Carmenza | Carrera 110 # 161 Bis | Ejecución física | SI | FO040 |
| 1757 | Escuelas deportivas | Cancha Villa Beatriz | Calle 23I Bis A # 103 - 9 | Ejecución física | SI | FO040 |
| 1757 | Escuelas deportivas | Canchas de Florencia | Carrera 135 # Dig 17F | Ejecución física | SI | FO040 |
| 1757 | Escuelas deportivas | Cancha Parque Arabia | Calle 23 h con Cra 96k | Ejecución física | SI | FO040 |
| 1757 | Escuelas deportivas | Centro Comercial Viva | Ac 13 # 104 - 51 | Ejecución física | SI | FO040 |
| 1757 | Escuelas deportivas | Parque Versalles | Calle 23 # 109# - 10 | Ejecución física | SI | FO040 |
| 1757 | Escuelas deportivas | Parque Saturno Fontibón | Calle 19 # 109 - 22 | Ejecución física | SI | FO040 |
| 1758 | Sedes culturales | Biblioteca la Giralda | Cra. 104 B #22 J 15 | Ejecución física | SI | FO070 |
| 1770 | Parques intervenidos | BALEARES III SECTOR CAPELLANIA I Y II ETAPA | AC 24 # 86-60 | Ejecución física | SI | FO044 |
| 1770 | Parques intervenidos | DESARROLLO REFUGIO LA ZELFITA | CRA 112 A BIS CON CALLE 33 A COSTADO NORTE | Ejecución física | SI | FO048 FO046 |
| 1770 | Parques intervenidos | URBANIZACION LA ALDEA | CRA 119A CON CALLE 22G COSTADO SUR | Ejecución física | SI | FO045 |
| 1770 | Parques intervenidos | URBANIZACION VILLA DEL PINAR URBANIZACION VILLA DEL PINAR 2A ETAPA | INT. MZ 92 Y 93, ENTRE DG 36 A DG 37 A Y CALLE 38 CON TV 85 | Ejecución física | SI | FO049 |
| 1770 | Parques intervenidos | PREDIO LA ESTANCIA | CALLE 14 N 119A22 | Ejecución física | SI | FO051 |
| 1770 | Parques intervenidos | URBANIZACION EL CHITAL II SECTOR | COSTADO ORIENTAL CALLE 23 ENTRE CRA 109 Y CRA 110 | Ejecución física | SI | FO054 |
| 1770 | Parques intervenidos | DESARROLLO VALLE VERDE | CRA 102A CON CALLE 18C COSTADO SUR | Ejecución física | SI | FO053 |
| 1770 | Parques intervenidos | URBANIZACION PRADO GRANDE | PROLONGACION CALLE 25 ENTRE CRAS 86 Y 87 | Ejecución física | SI | FO050 |

Fuente: Visor territorialización MUSI 2021

Gobierno

Tabla No. 10. Territorialización Sector Gobierno

| COD. PROYECTO | TEMÁTICA GEO | LUGAR INVERSIÓN | DIRECCIÓN | ETAPA AVANCE | PRESUPUESTO PARTICIPATIVO | COD. PROPUESTA |
|---------------|--------------------------------|----------------------------|---------------------------|------------------|---------------------------|----------------|
| 1782 | Salones comunales intervenidos | SALON COMUNAL LA PALESTINA | CALLE 20B No. 112B - 27 | Ejecución física | NO | N/A |
| 1782 | Salones comunales intervenidos | SALON COMUNAL LA CABAÑA | CRA 118A BIS No. 23B - 40 | Ejecución física | NO | N/A |
| 1782 | Salones comunales intervenidos | SALON COMUNAL VERACRUZ | CRA 104B No. 23G - 19 | Ejecución física | NO | N/A |
| 1782 | Salones comunales intervenidos | SALON COMUNAL EL REFUGIO | CRA 101A No. 24 - 25 | Ejecución física | NO | N/A |

Fuente: Visor territorialización MUSI 2021



ALCALDÍA MAYOR
DE BOGOTÁ D.C.

7. PRINCIPALES RESULTADOS DE PRESUPUESTOS PARTICIPATIVOS

El equipo de participación de la localidad realizó el acompañamiento al proceso de asambleas, construcción de propuestas, concertaciones diferenciales y los procesos de votación y escrutinio según lo establecido por la coordinación general de presupuestos participativos, para la definición de las propuestas que deben ser incluidas en la ejecución presupuestal de la vigencia 2022. Como resultado de estas se cuenta con 43 propuestas ganadoras a través de los mecanismos de votación y 13 propuestas generadas mediante acuerdos diferenciales.

Las propuestas que serán vinculadas en la vigencia 2022 son:

Tabla No. 11. Propuestas ciudadanas ganadoras a ser incluidas y ejecutadas en la vigencia 2022

| PROPUESTA | NOMBRE | VOTOS |
|-----------|---|-----------------------------------|
| 15747 | FORMADORES DE PAZ | 263 |
| 16874 | JUEGOS COMUNALES | 149 |
| 18341 | LOS 5K POR LA FELICIDAD | 134 |
| 18845 | SALUD, BIENESTAR Y ACTIVIDAD FISICA | 79 |
| 19501 | RUNNING POR FONTIBON | 132 |
| 16851 | CENTRO FILARMÓNICO DE FONTIBÓN | 126 |
| 17729 | FESTIVAL DE ROCK Y HIP-HOP FONTIBÓN | 135 |
| 18412 | PRIMER FESTIVAL DE DANZA INCLUYENTE EN LA LOCALIDAD DE FONTIBÓN | 136 |
| 19746 | CARNAVAL DE FONTIBÓN | 140 |
| N/A | ¡SABERES Y SABORES! | Acuerdo Diferencial |
| 18098 | PLANTAS, MEDICINA Y TRADICIÓN | 154 |
| 18433 | FONTIBÓN SIN HAMBRE | 79 |
| N/A | ETNOHUERTAS CASERAS, DEL TERRITORIO A TU HOGAR | Acuerdo Diferencial |
| 19141 | PRODUCCIÓN MUSICAL INTEGRAL PARA JÓVENES. | Propuesta priorizada sin votación |
| 19348 | MASTER CLASS | Propuesta priorizada sin votación |
| 19745 | FONTIBÓN DE LO CREATIVO A LO DIGITAL | Propuesta priorizada sin votación |
| 19770 | CORTOMETRAJES ARTE, CULTURA Y PATRIMONIO FONTIBONENSE CON INCLUSIÓN | Propuesta priorizada sin votación |



ALCALDÍA MAYOR
DE BOGOTÁ D.C.

| PROPUESTA | NOMBRE | VOTOS |
|-----------|---|-----------------------------------|
| N/A | "DEL PACIFICO, CULTURA Y SON" | Acuerdo Diferencial |
| N/A | TAMPAL-KURY, ESCUELA DE FORMACIÓN ARTÍSTICA E INTERCULTURAL DE LOS PUEBLOS INDÍGENAS DE FONTIBÓN | Acuerdo Diferencial |
| 15650 | MINI FABRICA GASEOSAS NATURALES | Propuesta priorizada sin votación |
| 17439 | POTENCIALIZACIÓN DE LA MIPYME LOCAL | Propuesta priorizada sin votación |
| 17798 | PROMOVER E IMPLEMENTAR UBRICAS DE PRODUCTIVIDAD Y EL DE INDUSTRIAS 4.0 PARA QUE LOS EMPRENDIMIENTOS | Propuesta priorizada sin votación |
| 18390 | INTEGRACION DE TECNOLOGIAS A NIVELES SOCIALES COMUNITARIOS | Propuesta priorizada sin votación |
| 18391 | REACTIVANDO LA ECONOMIA CON ABASTECIMIENTO | Propuesta priorizada sin votación |
| 18540 | JUVENTUD DE IMPULSO | Propuesta priorizada sin votación |
| 18876 | TRANSFERENCIA TECNOLÓGICA A PARTIR DE IMPRESIÓN 3D PARA SECTOR MIPYME Y ORGANIZACIONES | Propuesta priorizada sin votación |
| 19077 | DISORI CAPACITACIONES EN COSTURA, PUNTO DE CRUZ, BORDADO, BISUTERÍA PARA MUJERES | Propuesta priorizada sin votación |
| 19510 | PORTAL WEB PARA EMPRENDEDORES, COMERCIANTES Y MYPIMES DE LA LOCALIDAD | Propuesta priorizada sin votación |
| 19551 | SISTEMA INTEGRADO DE GESTION CULTURAL Y DEPORTIVA. | Propuesta priorizada sin votación |
| 19608 | QUÉ ES ESA VUELTA DEL MARKETING DIGITAL | Propuesta priorizada sin votación |
| 19684 | DEL EMPRENDIMIENTO A LA EMPRESA POR FONTIBON | Propuesta priorizada sin votación |
| N/A | SUMAK KAWSAY, EMPRENDIMIENTOS INDÍGENAS EN CONTEXTO DE CIUDAD | Acuerdo Diferencial |
| N/A | RUEDA DE NEGOCIOS INDÍGENAS FONTIBÓN | Acuerdo Diferencial |
| N/A | CULTURA Y NEGOCIOS DEL PACÍFICO EN FONTIBÓN | Acuerdo Diferencial |
| N/A | APOSTÁNDOLE AL EMPRENDIMIENTO ÉTNICO EN FONTIBÓN | Acuerdo Diferencial |
| 18334 | FONTIBON ISPIRA: CUIDANDO A CUIDADORAS | 100 |
| 17034 | PROCEDA CIUDAD SALITRE OCCIDENTAL | Propuesta priorizada sin votación |
| 18669 | JARDINERÍA PARQUES DEL BARRIO BATAVIA | Propuesta priorizada sin votación |
| 18846 | ECONOMÍA CIRCULAR APLICADA A LA HUERTA AGROECOLÓGICA MUYSO | Propuesta priorizada sin votación |
| 19056 | RECONOCIMIENTO Y APROPIACIÓN DE LA FAUNA SILVESTRE DE FONTIBÓN | Propuesta priorizada sin votación |
| 19520 | LAS MUJERES, LA FUERZA QUE EL MEDIO AMBIENTE NECESITA | Propuesta priorizada sin votación |
| 19667 | " SOSTENIBILIDAD DE NUESTRA HUERTA ZELTA CHIE" | Propuesta priorizada sin votación |
| N/A | CUIDADO INTEGRAL AFROAMBIENTAL | Acuerdo Diferencial |



ALCALDÍA MAYOR
DE BOGOTÁ D.C.

| PROPUESTA | NOMBRE | VOTOS |
|-----------|--|-----------------------------------|
| N/A | AFROPRÁCTICAS AMBIENTALES EN FONTIBÓN | Acuerdo Diferencial |
| N/A | PRÁCTICAS AMBIENTALES INDIGENAS EN FONTIBÓN | Acuerdo Diferencial |
| N/A | TEJIENDO CUIDADO MEDIOAMBIENTAL DESDE LOS SABERES INDIGENAS | Acuerdo Diferencial |
| N/A | UN GOL DE LAS HUERTAS AL CAMBIO CLIMÁTICO Y LA CONTAMINACIÓN | Acuerdo Diferencial |
| 18282 | EUREKA PARA LOS ANIMALES | 155 |
| 17101 | MALOKA VIAJERA DEL CAMBIO CLIMÁTICO EN FONTIBON | Propuesta priorizada sin votación |
| 18834 | CAPACÍTATE Y ECOLOGIZA TU VIVIENDA | Propuesta priorizada sin votación |
| 19225 | MUJER Y PARTICIPACIÓN POLÍTICA, UNA REALIDAD DESDE LA ADOLESCENCIA | 44 |
| 19572 | NUESTRA JUVENTUD HACIA LAS MASCULINIDADES ALTERNATIVAS EN ESPACIOS PÚBLICOS Y PRIVADOS | 103 |
| 19495 | CONVIVENCIA Y SEGURIDAD AL BARRIO CON JUEGOS TRADICIONALES Y DE MESA | 165 |
| 17704 | ADMINISTRADOR DE PROPIEDAD HORIZONTAL: FORMACIÓN Y CERTIFICACIÓN POR COMPETENCIAS | Propuesta priorizada sin votación |
| 18446 | DOTACIÓN PARA ASOJUNTAS FONTIBÓN Y 14 JUNTAS DE ACCIÓN COMUNAL | Propuesta priorizada sin votación |
| 18871 | COMUNICANDO Y CAPACITANDO A LA ZELFITA | Propuesta priorizada sin votación |

Fuente: Secretaría Distrital de Gobierno – Alcaldía Local de Fontibón

Teniendo en cuenta la asignación presupuestal realizada en la vigencia 2021 y las concertaciones realizadas con los promotores ciudadanos se vincularon las 43 propuestas viables en 18 proyectos de inversión. Estos tienen una asignación presupuestal de \$9.296.990.022 y se relacionan con 26 metas del Plan de Desarrollo.

A partir de la revisión técnica realizada en territorio con las entidades del sector movilidad se estableció que las propuestas relacionadas con la intervención en malla vial y espacio público no eran técnicamente realizables por parte de la Alcaldía Local.

Con la exclusión de estas 3 propuestas se definieron como viables los 43 restantes, la totalidad de estas propuestas fueron incluidas en los Documentos Técnicos de Soporte y en los procesos de contratación de la vigencia por lo que el 100% de las propuestas priorizadas por la ciudadanía fueron ejecutadas con los recursos de inversión de la vigencia 2021.

Los promotores se han vinculado a la materialización de las propuestas de la siguiente manera:

- 8 Ejecutores
- 22 Veedores
- 9 Beneficiarios
- 4 Colaborador



ALCALDÍA MAYOR
DE BOGOTÁ D.C.

Las temáticas que son receptoras de las propuestas son:

- 7 Desarrollo económico
- 9 Ambiente y animales
- 19 Cultura, recreación y deporte
- 2 Mujer, género, discapacidad, víctimas y familia
- 2 Hábitat
- 1 Gobierno
- 2 Gestión Pública
- 3 Movilidad
- 1 Seguridad

Aunque se desarrollaron jornadas pedagógicas permanentes para dar a conocer el alcance de la presentación de propuestas y la relación de estas con el proceso de construcción y las diferencias con los procesos de ejecución de las mismas, persisten aun confusiones e inconformidades con la indefinición de presupuestos concretos para el desarrollo de cada propuesta y por la forma de ejecución de las mismas en el territorio.

El abordaje de las mesas de trabajo con los constructores locales en relación con, sus alcances, roles y limitaciones frente a la ejecución de las propuestas generó retrasos en la formulación de los proyectos.

Para mayor información sobre el avance de las propuestas o iniciativas ganadoras de la vigencia 2021 ver Anexo 2. Informe Fontibón Presupuestos participativos 31-12-2021.



**ALCALDÍA MAYOR
DE BOGOTÁ D.C.**

8. INFORMES DE LOS ENTES DE CONTROL QUE VIGILAN A LA ENTIDAD

La Alcaldía Local de Fontibón de manera periódica entrega información a las entidades que por competencia vigilan y hacen seguimiento sobre la gestión que realizamos.

Estos informes complementan las formas de control y la rendición de cuentas que de manera permanente realiza la Alcaldía Local.

CONTRALORIA

Auditoría de regularidad, auditorías de desempeño y visitas fiscales (cuando sea el caso)

VEEDURIA

PERSONERIA

Respuesta plan vigilancia a la gestión (cuando sea el caso) y visitas administrativas
Rendición de la cuenta anual, cuenta mensual, cuenta trimestral y cuenta ocasional (cuando sea el caso) se reporta por medio del aplicativo SIVICOF

PROCURADURIA

Reporte del PAAC (plan anticorrupción y atención al ciudadano).



**ALCALDÍA MAYOR
DE BOGOTÁ D.C.**

9. DIFICULTADES Y SOLUCIONES PROPUESTAS

Las realidades locales y la mayoría de las solicitudes de los ciudadanos no se pueden abordar desde la inversión local ya que las líneas de inversión y los criterios de viabilidad no reconocen las nuevas realidades, las nuevas formas de interacción y las nuevas dinámicas de la ciudadana.

La administración local ha trabajado en la adaptación a la nueva normalidad y realidad con el fin de dar respuesta a las necesidades de la ciudadanía, ha trabajado con los distintos sectores de la administración distrital para la ejecución de acciones articuladas y aterrizadas a lo local que den solución a las problemáticas locales que en algunos casos se han agudizado debido a la pandemia por Covid-19.

En el trabajo con las personas mayores se ha dificultado la concertación para los encuentros de desarrollo humano presenciales como era habitual, de tal manera que la forma para adelantar estos encuentros se dio de manera virtual. Sin embargo, la mayoría de población presenta limitaciones tecnológicas relacionadas con la posibilidad de conectarse a internet y poder interactuar de manera virtual. La virtualidad también generó barreras en la actualización de datos y el retiro del apoyo económico, teniendo en cuenta que para las personas mayores se incluyeron medidas más estrictas en términos de movilidad, no obstante, con la sensibilización e implementación de las medidas de bioseguridad se logró llevar a cabo lo planeado.

La población cuidadora de personas con discapacidad múltiple, no puede acceder al proyecto de la misma manera que cuidadores de otros tipos de discapacidad; lo anterior por el tiempo y requerimientos propios del cuidado de este tipo de discapacidad en relación a las otras.

Siendo el consumo de SPA una situación que en sí misma puede avergonzar o atemorizar a personas afectadas por la misma, el abordaje o inclusión al proyecto requiere mayores tiempos y metodologías de acercamiento que permita alcanzar principalmente este tipo de población.

La población con discapacidad a nivel local, es una población flotante por características propias asociadas al cuidado y a condiciones de salud; lo anterior genera pérdida de contacto de un porcentaje de personas, lo que a su vez genera reprocesos de identificación y prescripción de Dispositivos de Asistencia Personal.

Parte de la población migrante irregular habitante en la localidad de Fontibón, a causa del temor de ser identificados, o por cultura propia del país de origen, no permite abordaje a través del proyecto.



ALCALDÍA MAYOR
DE BOGOTÁ D.C.

Existen diferencias y prevenciones entre los diferentes pueblos étnicos, lo que en ocasiones ha generado dificultad para lograr procesos de intercambio cultural y de concertaciones de acciones interculturales. No toda la población abordada cuenta siempre con conectividad a internet eficiente, que facilite la participación en las diferentes sesiones de las instancias o para conocer las convocatorias de actividades u oportunidades.

Desde las poblaciones diferenciales solicitan de manera permanente la actualización de la caracterización y localización de la población, sin embargo, como Alcaldía Local no podemos generar estos procesos y la intencionalidad de los responsables es mínima.

La generación de estudios de mercado que son muy distantes de las canastas de precios o precios de referencia de los sectores dista en la práctica y en algunas ocasiones se generan expectativas más altas de lo que es posible cumplir con los recursos locales.

No se cuenta con una interlocución permanente con los sectores responsables de vincular de manera directa a poblaciones como son los relacionados con el Ingreso Mínimo Garantizado y Acceso a la U, esto dificulta la posibilidad de hacer un seguimiento real a la inversión de los recursos del Fondo de Desarrollo Local de Fontibón.

Los porcentajes del Plan Operativo Anual de Inversiones genera una falta de recursos para la intervención de espacio público, lo cual presenta una gran dificultad para el cumplimiento de las metas del plan de desarrollo, de la misma manera la falta de recursos para la intervención de malla vial en construcción y/o conservación en cada una de las vigencias.

Se presenta una disminución significativa en el cumplimiento de las metas relacionadas con el impulso y depuración de actuaciones administrativas iniciadas antes de la entrada en vigencia de la Ley 1801 de 2016, esta situación obedece a varios factores, dentro de los que se encuentra la disminución de personal de planta y contratista para esta labor específica, la priorización de la depuración de trámites correspondientes al proceso de reparto a inspecciones, relacionados con las modificaciones implementadas a través de la Resolución 157 de 2021, el aumento significativo de peticiones ciudadanas al área y por último, el cambio de Alcalde Local.

Existen obstáculos institucionales para el apoyo a la inscripción de vendedores informales lo que genera barreras para la adquisición u arriendo de puestos en la plaza de mercado, de igual manera no hay claridad para lograr la carnetización de los vendedores informales vinculados a una plataforma oficial del distrito-IPES-.

Es importante revisar si los costos que proyectó el sector cultura en la batería de indicadores para el valor del estímulo responden en realidad a las necesidades y el impacto que se requiere en el territorio, dado que la magnitud del número de estímulos se realizó con base en la proyección económica por parte del sector.



**ALCALDÍA MAYOR
DE BOGOTÁ D.C.**



El no contar con el saneamiento catastral de los inmuebles seleccionados mediante el proceso de Presupuestos Participativos para ser dotados y adecuados (BPLG-Antigua estación de bomberos y Casa de la Cultura), no permitió realizar el proceso de adecuación de los inmuebles por no cumplir con los criterios de elegibilidad y viabilidad establecidos por la SCR.D.



ALCALDÍA MAYOR
DE BOGOTÁ D.C.

10. ANEXO CONTRACTUAL DE LA VIGENCIA 2021

Ver Anexo No 1.



ALCALDÍA MAYOR
DE BOGOTÁ D.C.